

Egon Christensen - nr. 4

Levnedsbeskrivelse

Egon Christensen

Levnedsbeskrivelse

1924 - 1993

Udgivet og redigeret af

Leif & Henny Christensen

med hjælp fra medskribenterne

Chalotte Knudsen, Steen Christensen og Inge Nielsen

Omslag
Symboliserer slægtens forgreninger
Fotografisk trækrone mod grønlig baggrund
v/Leif Christensen

Udgivet digitalt og i bogform

Internet
helec.dk/Levnedsbeskrivelser.html

Trykkeri
Solentro, Malmø, Sverige

2. udgave

opdateret
København, den 20. august 2020

No. 4
Egon Christensen



Egon Christensen, 1977 – privat foto [2]

Forældre	:	nr. 8 Rejnhardt Harry Godtfred Christian Nielsen og nr. 9 Helga Annette Kristiane Christensen
Børn	:	Inge Christensen, Leif Christensen (2) og Steen Christensen

Navn	:	**Egon Christensen.**
Født	:	5. marts 1924, Romdrup Bakke nr. 3, Romdrup By og Sogn, Fleskum Herred, Ålborg Amt.
Døbt	:	2. maj 1924 i hjemmet af lærer Rasmussen, og fremstillet i Romdrup Kirke den 22. juni 1924.
Faddere	:	1) Husejer S. C. Christensen's Hustru Martine f. Jensen (mormor), 2) Pigen Ragnhild Marie (Kathrine) Nielsen, Ålborg (nr. 1,3 i efterslægtstavlen under nr 18), 3) Husejer Søren Christian Christensen, Romdrup (morfar), 4) Gartner Knud Færgemann, Ålborg (senere gift med nr. 2 og findes som nr. 1,3 i efterslægtstavlen under nr. 18), 5) Arbejdsmand Lavrits Nielsen, Romdrup (far til nr. 2 og findes som ægtemand til nr. 1 i efterslægtstavlen under nr. 18).
Gift	:	11. september 1945 med Mary Kristensen (nr. 5).
Stilling	:	Landarbejder, husmand, arbejdsmand og pedel.
Død	:	23. oktober 1993 på Hobro Hospital, Nordjyllands Amt. Bisat på Onsild Kirkegård i de ukendtes grav.
Dødsårsag	:	Sygdom – blodpropper i lungerne.

Egon Christensen blev født den 5. marts 1924 i hjemmet hos bedsteforældrene, der havde et lille hus Romdrup Bakke 3, Romdrup By og Sogn, Fleskum Herred, Ålborg Amt.



Fødehjemmet, Romdrup Bakke nr. 3
Fra arkiv.dk – Lokalhistorisk Arkiv for Romdrup-Klarup [4]

Forældrene er tjenestepige Helga Annette Kristiane Christensen (9), og arbejdsmand Reinhardt Harry Godtfred Christian Nielsen (8). De var begge ugift, og der er i kirkebogen for Egon's fødselsregistrering ikke nævnt noget om en udlagt barnefader, men ifølge personlig og pålidelig overlevering[1] havde de et kortvarigt forhold i 1923, der resulterede i undfangelsen af Egon. Helga boede og tjente i Romdrup - på 10 månedersdagen for fødslen.



Romdrup Kirke – privat foto [2]

Egon var noget svaglig efter fødslen, og han blev derfor døbt i hjemmet af lærer Rasmussen den 2. maj 1924. Han blev efterfølgende fremstillet i Romdrup Kirke den 22. juni 1924 for pastor Fich. *(Kirkebog 1911-1934, fødte Mandkøn, side 29, nr. 3 for 1924, Romdrup Sogn, Fleskum Herred, Ålborg Amt)* [3a].

Ifølge personlig overlevering[1] boede Helga kun hjemme hos sine forældre, Søren Christian Christensen (18) og Marthine Jensen (19), Romdrup Bakke 3, i en forholdsvis kort tid efter fødslen. Herefter tog hun igen ud og tjente som tjenestepige på gårde rundt omkring, og da hun ikke kunne have et lille barn med sig som tjenestepige, blev Egon boende hos sine bedsteforældre.

Hele sin barndom boede Egon hos sine bedsteforældre, hvor han havde et trygt og kærligt barndomshjem, og ifølge personlig overlevering[1] fra Egon var hans bedstefar og bedstemor rigtige dejlige og hjertevarme mennesker, der havde det rigtigt godt sammen og var meget hjælpsomme og kærlige over for andre mennesker, så Egon nød sin opvækst i Romdrup.




Bedstemor Marthine med Egon kort efter fødslen og lidt ældre, begge fra 1924
1. foto er fra områder mellem kirken og deres hus. 2. foto er fra deres have.
Private fotos [2]



Mor Helga med sin søn Egon, 1924
Privat foto [2]



Far Rejnhardt – fra et familiebillede taget omkring 1920
Privat foto [2]

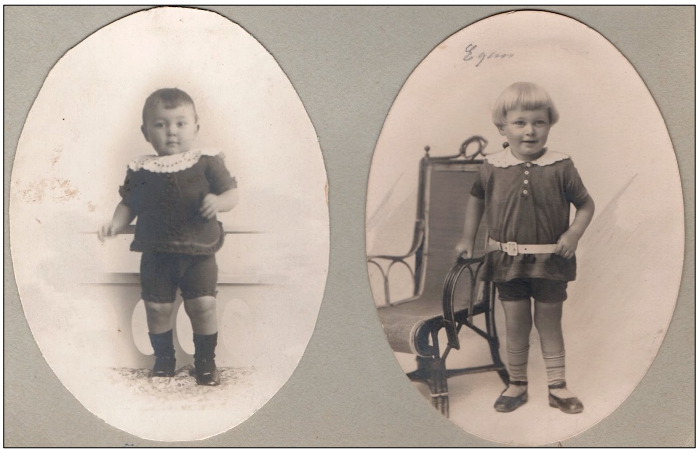

Egon som henholdsvis 1 år og 2 år – Privat fotos [2]



Anna Holsko og Egon, 1926
Anna er kusine til Egon's moder Helga
Privat foto [2]

Ved Folketællingen 5. november 1925 for Romdrup Sogn, Fleskum Herred, Ålborg Amt, ses Egon Christensen registreret fejlagtigt med navnet Eggon (Egon) og fødselstidspunktet 5. marts 1923 (1924). Han bor sammen med sin bedstefar, registreret som Kristian Kristensen (Søren Christian Christensen) (18) og sin bedstemor Martine Kristensen (Marthine Christensen) (19) deres børn (Egon's morbror og moster) Niels og Edith Kristensen (Christensen) (Niels var døbt Niels Jensen Christensen og tog senere navneændring til Niels Jensen).

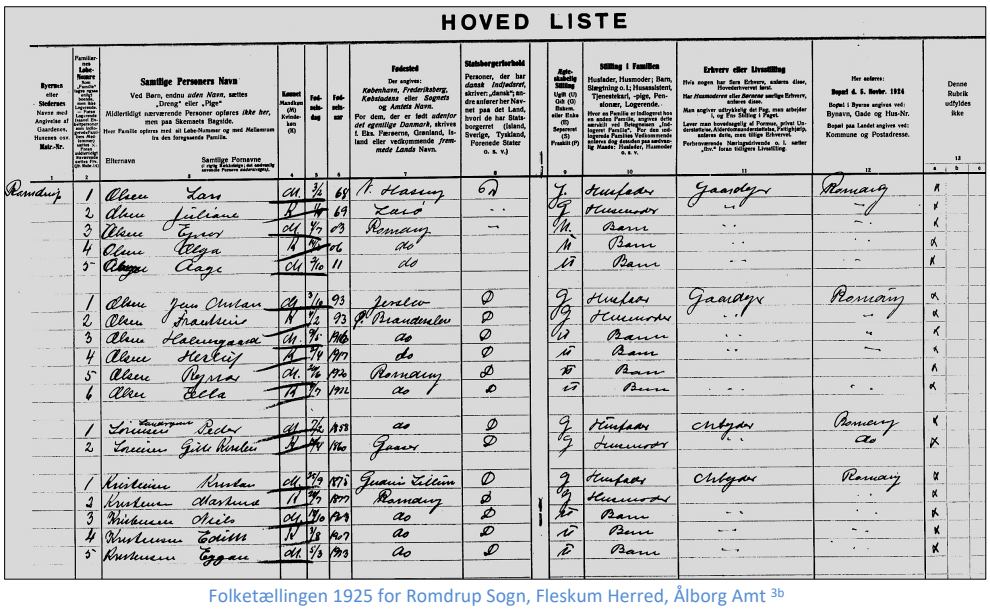
HOVED LISTE

Folketællingen 1925 for Romdrup Sogn, Fleskum Herred, Ålborg Amt [3b]

1. udgave/30-09-2011 – 2. udgave redigeret og udgivet 31-01-2020 – opdateret 20-08-2020

Egon husker (eller er blevet fortalt)[1], at da han var 5 – 6 år, fik han at vide, at hans moder, Helga Annette Christiane Christensen (9), var blevet gift (4. januar 1930) med en mand ved navn Kristian Marinus Nielsen, og at de havde bosat sig inde i Ålborg, men at Egon skulle blive ved med at bo hos sine bedsteforældre. Det var han meget glad for, da han som sådan ikke havde noget særligt mor/barn forhold med sin moder, selvom Helga dog ofte besøgte hjemmet i Romdrup Bakke 3. Egon var tilfreds med at bo hos sine bedsteforældre og ønskede ikke at bo sammen med andre.



Egon og hans halvsøster Tove, 1931
Privat foto [2]

Ved Folketællingen fra den 5. november 1930 ses Egon fortsat anført med forkert fødeår. Han er boende hos sine bedsteforældre, og han er registreret som deres plejebarn. Endvidere bor bedsteforældrenes datter Edit og deres søn Niels Jensen der. Dog er der anført, at registreringen er anført inde Niels Jensen meldte flytning til Veddum.

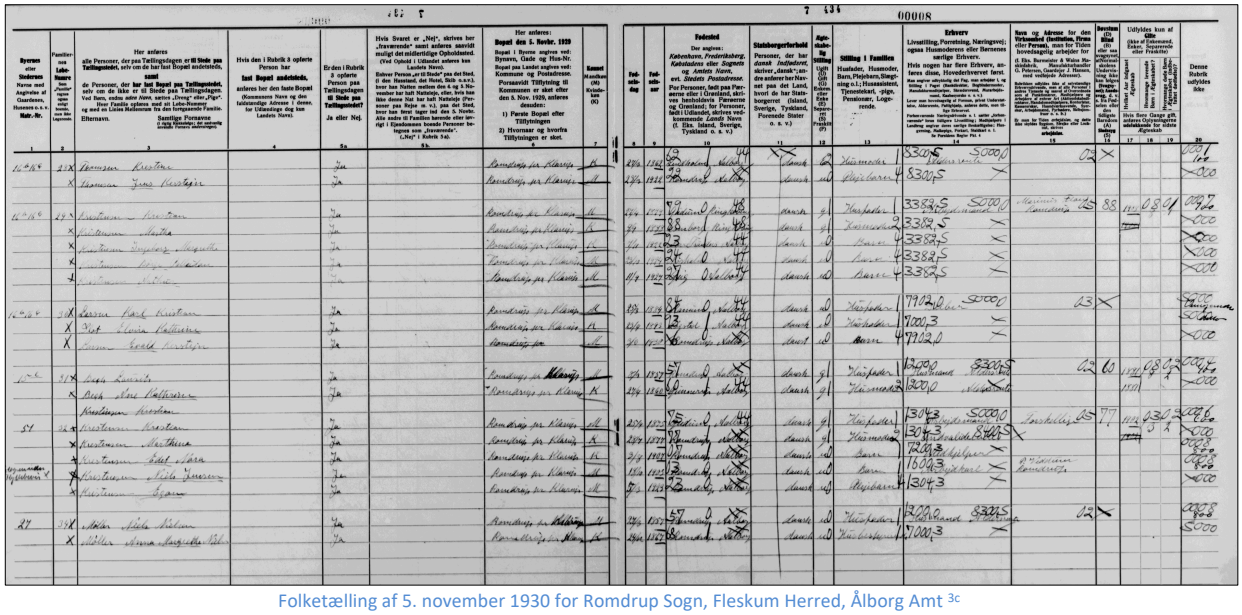

Folketælling af 5. november 1930 for Romdrup Sogn, Fleskum Herred, Ålborg Amt [3c]

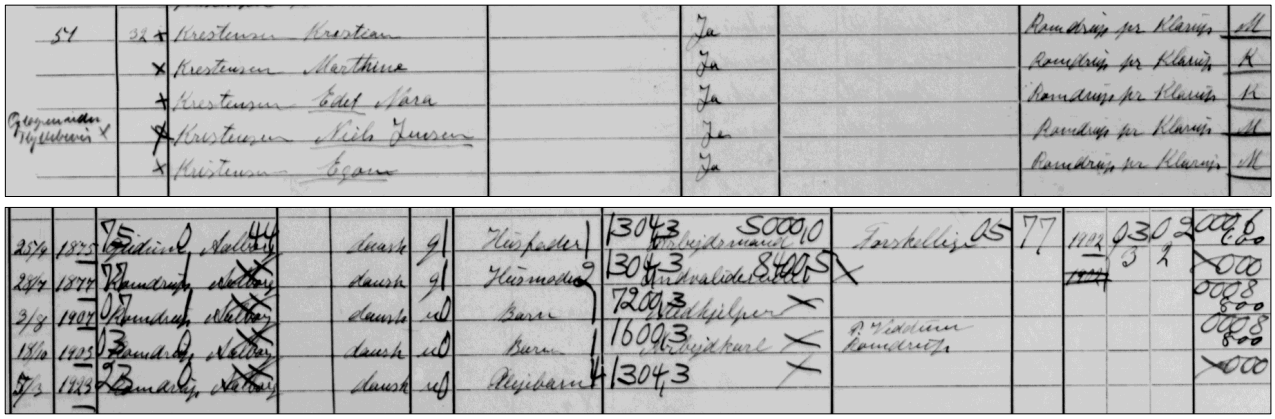

Udklip af ovennævnte Folketælling

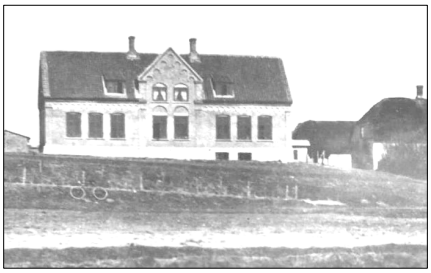

Romdrup-Klarup Skole, bygningen fra 1908
Fra skolehistorie.au.dk [6]

Da Egon Christensen var 7 år gammel i 1931, begyndte hans skolegang i folkeskolen. På den tid gik skoleåret fra 1. april til 31. marts, men Egon startede dog først den 7. april 1931, da den 1. april var dagen før påske, hvorfor det først blev efter påske.

Jf. skoleloven af 1814, var det lovbestemt, at der var undervisningspligt for børn i 7 år mellem det 6. år og det 14. år, hvorefter de skulle konfirmeres.

Egon gik på den fælles skole, der var for Romdrup og Klarup "Romdrup-Klarup Skole", der lå i Klarup på adressen (i dag - Skolevej 19A, 9270 Klarup).



Skolebilleder fra Romdrup-Klarup Skole, 1932 og 1933 – Lærerne er Rasmussen og Niels?
Foto 1 - Egon er nr. 2 fra højre i øverste række – Foto 2. - Egon er nr. 4 fra venstre i øverste række – Privat foto [2]

Egon har fortalt[1], at han huskede, da han var 8 år gammel og gik i 2. klasse, at de voksne talte meget om, at hans fader, Rejnhardt Harry Godtfred Christian Nielsen (8), var død af en sygdom - (Rejnhardt døde den 13. august 1932 på Ålborg Amtssygehus som følge af bughindebetændelse). Det var dog ikke noget, som Egon reflekterede så meget over, da han ikke huskede at have mødt sin far Rejnhardt og som sådan ikke savnede ham. Egon havde en dejlig og tryg barndom, hvor han var – og han tænkte ikke over, at det skulle være anderledes.

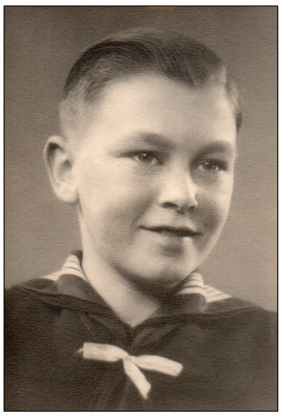

Egon, 1936, Ålborg
Privat foto [2]

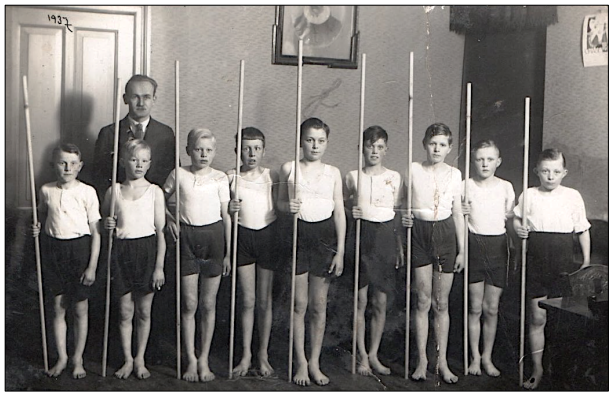

Romdrup-Klarup skolebillede fra en gymnastiktime, 1937
Egon står i midten som den højeste - Privat foto [2]



Romdrup-Klarup Skole – skolebillede, 1937
Egon står som nr. 1 til højre for døren - Privat foto [2]

Den 28. april 1937 var en sorgens og en chokerende dag for Egon Christensen's, da hans bedstemor, Marthine Christensen (19) døde i hjemmet, Romdrup Bakke 3, Romdrup. Kort før sin død kaldte Marthine på Egon's bedstefar, Søren Christian Christensen (18) og meddelte ham, at han skulle samle alle børnene og lægen, for tiden var kommet, hvor hun skulle dø. Børnene nåede alle at komme hjem og sige farvel, men lægen nåede ikke frem, inden Marthine døde.
Egon, som på det tidspunkt kun var 13 år, var meget chokeret over det, der skete, og han turde ikke gå ind til sin bedstemor og sige farvel. Egon var meget berørt over, at hans elskede bedstemor var borte, men dagligdagen skulle jo gå videre i det lille hjem, og bedstefaderen ansatte en tjenestepige/husholderske til at tage sig af det huslige mv. Ligeledes var Egon's morbror Niels Jensen flyttet hjem og boede sammen med dem. Egon knyttede sig efterfølgende meget til Niels Jensen.

Året efter skulle Egon, der nu var 14 år gammel, konfirmeres efter endt skolegang. Konfirmationen fandt sted i Romdrup Kirke søndag den 3. april 1938 og blev varetaget af sognepræst Christian Frederik Rønnfeldt. Ud over det ceremonielle i kirken og en kop kaffe med den nærmeste familie, var det ikke noget, der blev fejret særligt meget.

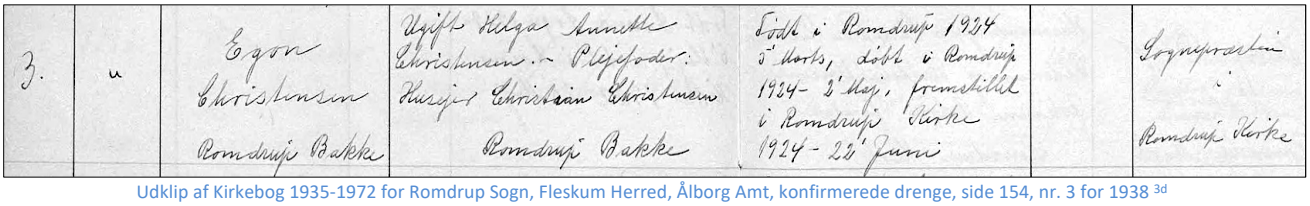
3. u Egon Christensen Romdrup Bakke
Ugift Helga Annette Christensen. – Plejefader: Husejer Christian Christensen Romdrup Bakke
Dødt i Romdrup 1924 5 Marts, døbt i Romdrup 1924 – 2 Maj, fremstillet i Romdrup Kirke 1924 – 22 Juni
Sognepræsten i Romdrup Kirke

Udklip af Kirkebog 1935-1972 for Romdrup Sogn, Fleskum Herred, Ålborg Amt, konfirmerede drenge, side 154, nr. 3 for 1938 [3d]



Egon til konfirmationsforberedelse hos præsten, 1938
Egon sidder som nr. 2 på højre side af bordet – Privat foto [2]



Konfirmanderne og præsten uden for præsteboligen, 1938
Egon er nr. 2 fra højre i bagerste række – Privat foto [2]

De sidste år af Egon Christensen's skoletid, hjalp han til på gården Christianshøj i Romdrup efter skoletid, og da han var konfirmeret og færdig med skolen, fik han plads som tjenestekarl på Christianshøj hos Niels og Kristine Bech. Her var han, indtil han den 1. november 1939 kom til Sofienholm, Romdrup, hos Jens Bech. Her var han andenkarl og tjente her indtil november 1940.



Gården Christianshøj, luftfoto fra ca. 1959
Fra arkiv.dk – Lokalhistorisk Arkiv for Romdrup-Klarup [4]



Sofieholm (Sofiesminde), luftfoto fra før 1947
Fra 2007-Kalenderen fra Lokalhistorisk Arkiv fr Romdrup-Klarup [5]



Egon – yderst til højre - med de øvrige tjenestefolk i folkestuen på Sofieholm, kortspil efter dagens dont, 1939
Privat foto [2]

Den 9. april 1940 var en frygtelig og skelsættende dag for Danmark, hvor landet blev besat af de tyske tropper. De tyske tropper blev landsat i Danmark fra fly og skibe forskellige steder i landet. Den tyske hovestyrke kom dog sydfra over grænsen i Sønderjylland. Der var flere steder, hvor det kom til kamp, men det utidssvarende danske forsvar kom hurtigt til kort, og Danmark måtte erkende, at al modstand var uden virkning, hvorefter landet overgav sig.

Egon var tidligt oppe den morgen sammen med de andre karle på gården, da de skulle gøre klar til dagens arbejde. De hørte pludselig omkring kl. 0600 et frygteligt spektakel, og da de kiggede op, så de en masse flyvemaskiner komme hen over gårdene og husene i meget lav højde. De kunne tydeligt se, at flyene var mærket med store sorte kors på flyenes kroppe og hagekors på flyenes haler. De var klar over, at det var tyske flyvemaskiner. Gårdejeren fortalte dem, at han havde hørt i radioen, at Danmark var blevet besat, og at befolkningen var blevet anmodet om at forholde sig stille og roligt og fortsætte deres daglig gøren. Egon og de øvrige karle var rystede over, at landet var blevet besat så hurtigt. Rygterne/nyhederne i Romdrup løb hurtige, og der var oplysninger om, at tyskerne selv samme dag havde overtaget Ålborg Lufthavn, politistationen, jernbanen og posthuset.

Befolkningen i Danmark klarede besættelsen og krigen på forskellige måder, nogen flygtede og meldte sig til tjeneste hos de allierede, de fleste af dem tog til England. Andre valgte at gå ind i forskellige modstandsgrupper i Danmark, og nogle igen valgte at hjælpe tyskerne. De fleste valgte dog den pragmatiske løsning, nemlig at ignorere krigen så godt de kunne og fortsætte med deres daglige liv og gøren.

I Ålborg, der ligger tæt på Romdrup, var krigen meget nærværende, hvor der altid var mange tyske soldater i by- og gadebilledet. Det var også en by, hvor der blev udført meget sabotagearbejde af de lokale modstandsgrupper, bl.a. af en af de første modstandsgrupper i Danmark "Churchill-klubben".

Egon Christensen, der var 16 år i 1940, valgte som de fleste at ignorere krigen og forsætte med den daglige gøren, og den 1. november 1940 begyndte han som forkarl på gården Katrinesminde, Romdrupvej 88, Romdrup, hos Anders Sørensen Klitgaard, som det ses af Folketællingen af 5. november 1940 [3e].

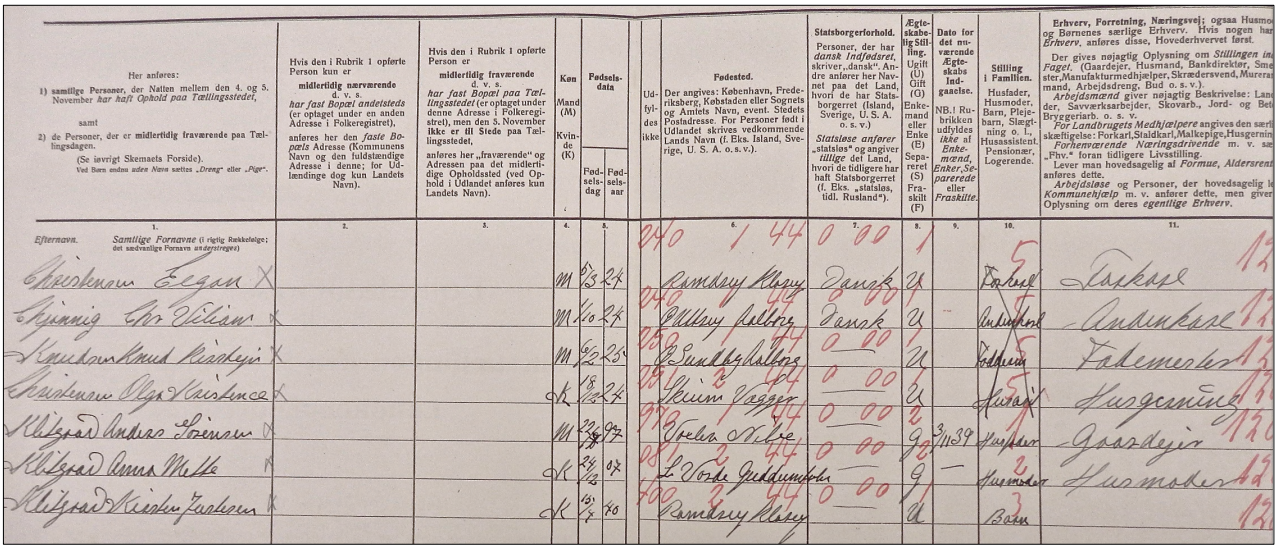

Folketælling af 5. november 1940 for Romdrup Sogn, Fleskum Herred, Ålborg Amt [3e]



Gården Katrinesminde, Luftfoto af 1950
Fra Arkiv.dk – Lokalhistorisk Arkiv for Romdrup-Klarup [4]



Egon nr. 2 fra venstre sammen med øvrige tjenestefolk i Folkestuen på Katrinesminde, hvor det er kaffetid, 1940 - Privat foto [2]

Den 1. november 1941 stoppede Egon på Katrinesminde og han blev overtalt/lokket til at starte på Skalborg Kontrolhønseri, men her var han dog kun i ca. 6 måneder, da arbejdet ikke rigtig var noget for Egon.

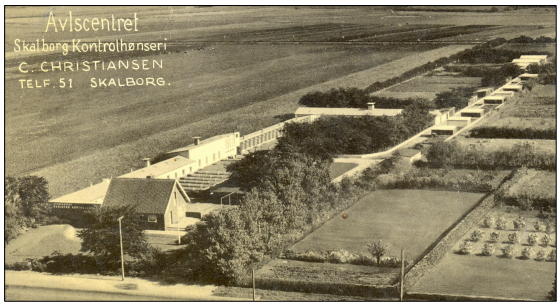

Skalborg Kontrolhønseri, før 1965
Luftfoto af fotograf, Sylvest Jensen, Hillerød [14]


Egon, Ålborg, 1942
Privat foto [2]

Ifølge reglerne for værnepligt skulle Egon til session i 1942 - det år, hvor han fyldte 18 år. Det var under besættelsen, hvor forsvaret var under administration af den tyske værnemagt, og der blev således ikke indrulleret soldater til det danske forsvar. Egon trak formentligt derfor frinummer, og han har aldrig forrettet værnepligt.

Efter Skalborg Kontrolhønseri rejste han til Klarup (naboby til Romdrup), hvor han fik plads som karl på en stor gård i Klarup (Klarupgård) omkring maj måned 1942. Han var her kun indtil september, da forløbet fik en brat afslutning efter, at han sagde op efter en kontrovers med gårdens forvalter, der ønskede, at alle hestekøretøjerne skulle køre stille og roligt hjem fra markerne i en fin kortege efter endt arbejde. En dag i august måned, hvor de var sluttet sent i marken og var langt over den tid, hvor de normalt fik fri kl. 1800, skulle de som altid stille op til at køre stille og roligt hjem i kortege.



Kort over Romdrup, Klarup og Klarupgård
Kort & Matrikelstyrelsen, i dag Geodatastyrelsen [10]

Det blev for meget for Egon, der efter en kort tid i kortegen trak ud og piskede hestene til hurtigt trav, så han kunne komme hurtig hjem til gården. Da de øvrige og forvalteren kom hjem, havde Egon ordnet sine heste, sat dem i stald og fodret dem af. Han var således klar til at gå, hvilket gjorde forvalteren rasende. Egon gad ikke at diskutere dette og sagde op og forlod stedet.

Fra september 1942 til november 1943 arbejdede Egon i Ålborg Lufthavn hos entreprenørfirmaet Wright, Thomsen & Kiers, der arbejdede for den tyske værnemagt, men efter opfordring fra den danske regering. I 1941 var tyskerne godt i gang med at udbygge Ålborg Lufthavn, og mange nordjyske entreprenører tjente deres formuer der. Landingsbanerne skulle udvides, og de første blev beklædt med græs, leveret af en gartner fra Rørdal, der havde skrællet sine marker og fundet en god indtjeningskilde. Ugelønnen, for de der arbejdede ved entreprenørerne, var efter den tid meget høj, 75 kr. om ugen, hvilket trak mange folk til og således også Egon. Under perioden i Ålborg Lufthavn boede Egon hjemme hos sin bedstefar i Romdrup.



Svenstrup Vestergaard, 1930 Fra Godthaabarkivet.dk [7]

Da efteråret 1943 kom besluttede Egon sig for at tage på "Valsen"/ blive "Herregårdsbums", hvilket vil sige, at han ville rejse rundt i Danmark og tage forefaldende arbejde, hvor han nu kunne finde noget.

Dette havde han mulighed for, da han havde tjent gode penge i Ålborg Lufthavn.

Han kom i første omgang ikke så langt, da han i Svenstrup ved Ålborg tog ind på gården Svenstrup Vestergård, hvor han blev fæstet indtil november 1944.



Egon og de andre karle på gården slapper af i haven en søndag, 1943
Egon henholdsvis øverst til venstre og yderst til højre - Privat foto [2]

Den 1. november 1944 rejste Egon videre, og han kom til Trinderupgård, Trinderupvej 7, 9500 Hobro, der siden 1941 var ejet af De danske Spritfabrikker og blev bestyret af driftsleder Dolleris.



Trinderups stuehus set fra haven, 1943 - Privat foto [2]

På Trinderup mødte han den unge og smukke Mary Kristensen (5), og de fik sympati for hinanden. En aften inviterede Mary Kristensen ham ind i køkkenet, hvor Egon skulle smage hendes nybagte leverpostej (hun lavede den mest fantastiske leverpostej). Han takkede ja tak, og da han havde spist sin leverpostejmad, nærmede han sig forsigtigt Mary, der stod på den anden side af bordet. Kommet helt over til hende gjorde han forsigtigt tilnærmelser, som hun ikke afviste, og det hele endte med et kys.

Fra den dag af var de kærester, først i det skjulte, men en anden ansat havde set, at de havde kysset hinanden, så det var svært at skjule. Det resulterede så i, at Mary, der var forlovet, gjorde det forbi med sin forlovede, som var en rig gårdmandssøn ved navn Henry Balle fra Onsild.



Mary og Egon, Trinderup Krat, marts 1945
Privat foto [2]

Det medførte et stort drama, da Mary Kristensen's forældre fik det at vide. Det var en skandale sådan at sige nej til en rig gårdmandssøn til fordel for en fattig og uægte søn af en simpel tjenestepige, som Egon jo var. Hun fik jordens største "skideballe" af begge forældre og blev beordret til at tage over til Henry Balle og sige, at hun fortsat gerne ville være forlovet med ham. Mary Kristensen var dybt ulykkelig, men havde også så megen respekt for sin far, Rasmus Kristensen (10), at hun lovede at gøre det forbi med Egon og tage Henry Balle tilbage.

Da hun ude af sig selv og tynget af stor sorg grædende måtte fortælle det til Egon, trøstede han hende, så godt han kunne, og han lovede, at han ville følge med hende til Onsild, da hun samme aften skulle over til Henry Balle og genoptage forholdet.

Da aftenen kom, en vindblæst aprilaften i 1945, cyklede de sammen nedtrykte til Onsild, hvor de stoppede ved Sønder Onsild Kirke (den lå skråt over for Henry Balle's forældres gård, hvor Henry arbejdede), hvor de meget ømt og grædende sagde farvel til hinanden og gjorde deres kæresteforhold forbi. Mary Kristensen gik derefter med bøjet hoved hen til familien Balle.

Egon blev dog tilbage og ventede på Mary Kristensen, så han kunne følge hende tilbage til Trinderup (det var trods alt aften og under besættelsen, så det var ikke rart at cykle ca. 10 km alene for en ung pige, når der også var mørkt). Mary Kristensen kom tilbage en times tid senere, hvor hun blev meget glad for at Egon ventede på hende. Grædende og klamrende sig ind til Egon fortalte hun, at hun nu igen var forlovet med Henry Balle, og at hun havde fået så mange skæld ud af hans forældre, fordi hun var sådan en tøjte, men det var, hvad det var, hun var mest fortvivlet over, at hun ikke længere kunne være sammen med Egon.

Da Mary og Egon havde grædt meget sammen, tog de sig endelig sammen og cyklede hjem til Trinderup, hvor de besluttede sig for at sove sammen med det håb, at Mary kunne blive gravid, så de kunne få lov til at få hinanden. Det lykkedes dog ikke straks for dem, men de forblev dog kærester i det skjulte, og da maj 1945 kom, sagde de begge deres pladser op på Trinderup og flyttede til Romdrup, da det var uholdbart at være i Onsild-området, hvor Mary's forældre ikke ville se hende, da hun nu igen havde gjort det forbi med Henry Balle. Ligeledes ville alle der kendte familien Balle, og Mary's venner ikke vides af dem.

Så maj måned 1945 var noget ganske særligt for Mary og Egon. Det var Mary's fødselsdag den 8. maj. De blev fri for alt presset og den dårlige stemning, der var i Onsild. Danmark blev befriet for den tyske besættelsesmagt 5. maj. Så Danmark var frit, og Mary og Egon følte sig frie og var verdens lykkeligste par. I Romdrup flyttede de ind i Egon's barndomshjem hos bedstefaderen og morbroderen Niels Jensen. Mary fik en plads som tjenestepige hos dyrlægen Hans Jacobsen, og Egon fik igen plads på Christianshøj, hvor han tidligere havde haft plads som karl, lige efter han var blevet konfirmeret.

Selvom 2. Verdenskrig var ophørt, var der stadigvæk mange besværligheder som følge af krigen og de mange ødelæggelser, som den havde forårsaget rundt i verden. I Danmark var det særligt manglen på diverse varer, som blev brugt i den almindelige husholdning, der var den største udfordring, hvilket også gjorde sig gældende for Egon og Mary.

Rationeringsmærker fra 9. oktober 1939 til 24. oktober 1952. Sukkerrationeringen var den første og minsandten også den vare, som sidst slap for rationering. Derudover var følgende varer på mærker under krigen: kaffe, the, smør, margarine, brød, mel, gryn, brændsel, motorbrændstof, sæbe, soda, salt, gas, el, strømper m.v., tekstil, fodtøj, kød, flæsk og pålægsva-

Fra et privat avisudklip, der lå sammen med Egon's rationeringsmærker – dato og medie ukendt

Der var rationering på brød, gryn, tobak og gas til 1948. Tekstiler, sko, fedt, flæsk, te, kakao, sæbe og el var rationeret indtil 1949.

Der var rationering på smør indtil 1950 og på kaffe og sukker til 1952.

Fra dr.dk/skole/historie/rationering – tema 1950'erne



Rationeringsmærker og rabatkort, som Egon ikke fik anvendt, inden rationeringen blev hævet – Privat eje [2]

I juni måned 1945 lykkedes det så Mary at blive gravid, og da den var så langt fremme, at det kunne ses, tog Mary og Egon begge to ned til hendes forældre for at fortælle det og meddele dem, at de nu ville giftes.

I begyndelsen blev de modtaget meget køligt, men da blev Egon vred og sagde til Kristine Andersen (11), at de ikke havde været meget bedre selv, da hun var blevet gravid som 17-årig og i øvrigt først blev gift, da de 7 år senere ventede Mary. Endvidere var de selv fra fattige kår, hvorfor de ikke kunne tillade sig at se ned på ham. Endelig elskede Mary og Egon hinanden og graviditeten var planlagt i modsætning til Mary's forældres fødsler. Endvidere ville de gifte sig med eller uden forældrenes tilladelse. Herefter blev tonen bedre, og forholdet blev accepteret, ligesom de fik tilladelse til at gifte sig. Rasmus Kristensen (10) og Kirstine Andersen (11) ville endda holde brylluppet. (ovennævnte oplysninger, side 8 og øverst side 9, er personligt overleveret af Egon Christensen den 7. marts 1986 til nr. 2 Leif Christensen)[1].

Mary Kristensen og Egon Christensen blev viet tirsdag den 11. september 1945 i Sønder Onsild Kirke af sognepræst Højlund fra Hvornum.

Af registreringen i kirkebogen fremgår det, at Ugift Husassistent Mary Christensen (5) af Romdrup Sogn, Ålborg Amt, født 8. maj 1924 i Sønder Onsild Sogn som datter af Statshusmand Rasmus Laursen Kristensen (10) og Hustru Kristine Andersen (11), Sønder Onsild, blev gift den 11. september 1945 med Ugift Arbejdsmand Egon Christensen af Romdrup Sogn, Ålborg Amt, født 5. marts 1924 i Romdrup Sogn som søn af Ugift Helga Anette Christiane Christensen (9), Romdrup.

Der var blevet lyst for dem søndag den 19. august 1945 i Romdrup Kirke og attest om behørig lysning udstedt den 2. september 1945.

Vidnerne til vielsen var brudens forældre. Vielsesattest udstedt den 14. september 1945. Myndighedernes attestation om, at bevislighederne var i orden udstedet 29. september 1945. *(Kirkebog 1942-1950, ægteviede, side 126, nr. 5 for 1945, Sønder Onsild Sogn, Onsild Herred, Randers Amt)* [3f].

Hvordan selve bryllupsfesten forløb er der ingen oplysninger om, men som tiden gik, fik Mary og Egon et rigtig godt forhold til forældrene/svigerforældrene, og de var ofte sammen.



Mary Kristensen's og Egon Christensen's bryllupsbillede, 1945 - privat foto [2]

Torsdag den 7. marts 1946 fødte Mary en dejlig datter i Romdrup, som blev døbt Inge Christensen den 14. april 1946 i Sønder Onsild Kirke af sognepræst Hans Kvist Jensen. Fadderne var Karl (Carlo, men Karl er brugt af Kvist, da det formentligt var Carlo's dæknavn i modstandsgruppen) Kristensen og hustru Ellen samt forældrene.



Mary og Inge, Romdrup, 1946
Privat foto [2]

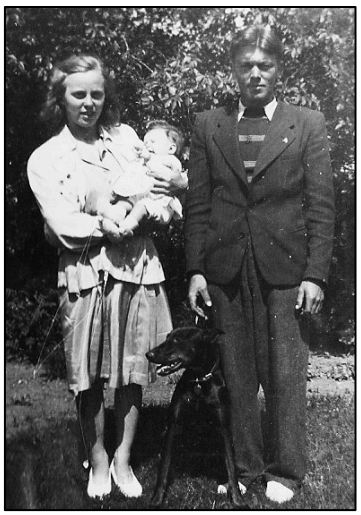

Mary, Inge og Egon med hunden Zita, Solhjem, Sdr. Onsild, 1946
Privat foto [2]

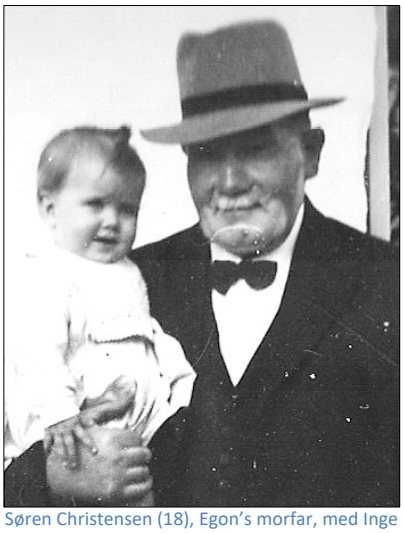

Søren Christensen (18), Egon's morfar, med Inge Romdrup, 1946
Privat foto [2]



Kristine Andersen (11), Mary's mor, med Inge og Mary, Solhjem, Sønder Onsild, 1946 - Privat foto [2]



Fire generationer, Mary, Ane Marie (23), Inge og Kristine (11), Rævebakkerne, julen 1946
Privat foto [2]



Gaardsøgaard i Rævebakken, 1947 – privat foto [2]

Efter fødslen blev de boende i Romdrup indtil efteråret 1946, hvor de med økonomisk hjælp fra Mary Kristensens far, Rasmus Kristensen (10) købte et lille husmandssted "Gaardsøgaard" i Rævebakken (i dag nr. 17), matr.nr. 23a i Nørre Onsild, Onsild Herred, Randers Amt. Mary var nu blevet husmor og Egon var blevet boelsmand.

Det var et meget lille husmandssted med nogle få køer og grise samt et par heste. Der var kun ca. 18 tønderland jord til husmandsstedet, så der var ikke meget at tjene ved stedet, så Egon fik også en mælkerute, så han skulle køre bøndernes mælk til mejeriet, hvilket de så tjente lidt ekstra ved.

Selvom det var meget fattige kår, så var Mary og Egon meget lykkelige over, at de havde fået hinanden og en dejlig datter samt deres eget sted. Endvidere var de også igen blevet accepteret af deres venner og bekendte i Sønder Onsild, som kun lå ca. 3 km syd for Nørre Onsild, og Mary's fødehjem "Solhjem" lå kun ca. 2 km syd for Nørre Onsild på vejen til Sønder Onsild.



Stemningsbilleder fra Rævebakkerne i Nr. Onsild, 1946/1947
Personerne er, Egon, Mary og Inge samt Egon's mor Helga og hendes mand Kristian
Privat fotos [2]

I 1948 fødte Mary en søn den 24. januar 1948, der blev døbt Leif (2) i Nørre Onsild Kirke den 7. marts 1948 (på hans søsters 2-års fødselsdag) af sognepræst Hans Kvist Jensen. Fadderne var forældrene, Ellen og Carlo Kristensen (Mary's bror) samt Anne Marie (Mie) Kristensen (Mary's søster).



Egon og Inge på mælketur ud for deres hus i Rævebakkerne, 1947
Privat foto [2]



Mary med Leif, 3 mdr. og Inge 2 år, Rævebakkerne april 1948
Privat foto [2]

Det var ikke gode tider for landbruget lige efter krigen, så økonomien kunne ikke hænge sammen, hvorfor Mary og Egon besluttede sig for at sælge husmandstedet. Det sket lige før høsten i 1948, hvor husmandstedet var mest værd.

De købte i stedet et lille gult hus, matr.nr. 3d, i Lindum Skov, Lindum Sogn, Nørrelyng Herred, Viborg Amt, der ligger på vejen mellem Lindum by og Hvornum by (i dag Erikstrupvej 13, 8830 Tjele). De var nabo til Lindum Savværk, hvor Egon havde fået arbejde samtidig med, at han også havde arbejde i Lindum Skov som skovarbejder.



Det gule hus i Lindum, foto fra 1948, Privat foto [2]



og foto fra en ukendt salgsopstilling i 2010

Det var stadig fattige tider i Danmark, og pengene var små i det lille, men lykkelige hjem. Det var dog ofte, at de ikke havde råd til at købe mad, og kød havde de slet ikke råd til at købe, så de fik for det meste kun kartofler, grøntsager og sovs til aftensmad. Kartoflerne og grøntsager kunne de selv dyrke i deres køkkenhave.

Det hændte dog også, at de fik fisk, da Egon kunne fiske i Skals å, der løb 300 meter fra deres hus. Egon lånte engang imellem en riffel af naboen, der var skovfoged i Lindum Skov. Egon gik ned til et mosehul ved åen, hvor han skød gedder, når de kom ind til kanten for at gyde. Engang hele familien var nede ved åen/mosen smuttede Inge pludselig ved kanten af åen, og med nød og næppe fik Mary lige fat i hendes ene hånd, men hun kunne ikke trække hende op, hvorfor hun råbte og skreg efter Egon, der hurtigt kom til og hjalp Inge op – en ubehagelig oplevelse den dag, hvor de skyndte sig hjem og sunde sig.

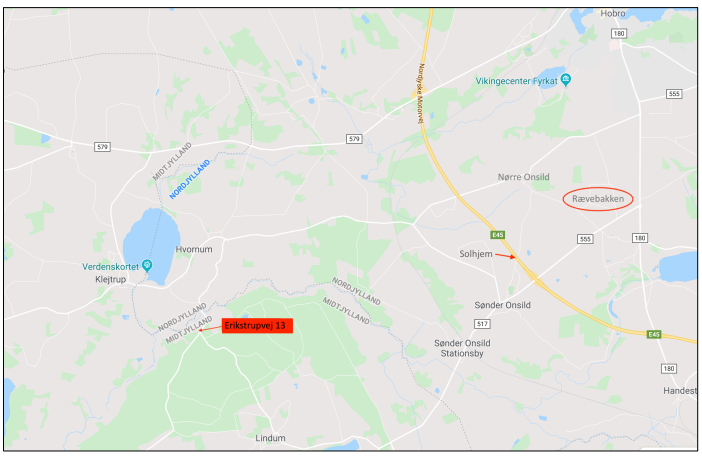

Erikstrupvej 13, Klejtrup, Rævebakken, Solhjem, Sønder Onsild og Nørre Onsild
Fra Google-maps [8]

Fra deres kirsebærtræer plukkede Mary kirsebær, som hun solgte til Brugsen og på den måde fik penge til forskellige varer til husholdningen. Egon lavede også kassefælder til at fange fasaner med, når fasanerne kom ind i køkkenhaven for at spise. Når han havde sat fælderne op, satte han sig ind på et gammeldags lokum i udhuset, der vendte ud mod køkkenhaven. Her sad han så med snoren, og når fasanen gik ind under kassen for at spise lokkemaden, trak han i snoren, på den måde havde de så igen kød den dag.

De holdt også duer og kaniner, og når ungerne fra disse var blevet store nok, spiste de dem, så de var lidt selvforsynende med kød. Ligeledes kravlede han op i de store træer i skoven og tog skovdueunger, som også var et lille supplement af kød til middagsbordet. På den måde klarede de sig igennem dagen og vejen. De var stadig meget lykkelige og havde en dejlig tid i deres nye hus tæt på skov og vand.



Egon, Leif, onkel (Niels Jensen) med Inge Lindum, 1948
Privat foto [2]



Mary med Leif og Inge, Lindum 1948
Privat foto [2]

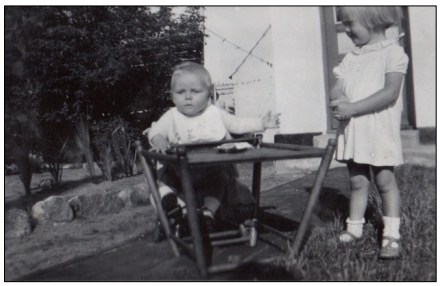

Leif og Inge, Lindum 1948
Privat foto [2]



Mary, Egon, Leif og Inge, haven i Lindum, 1949
Privat foto [2]

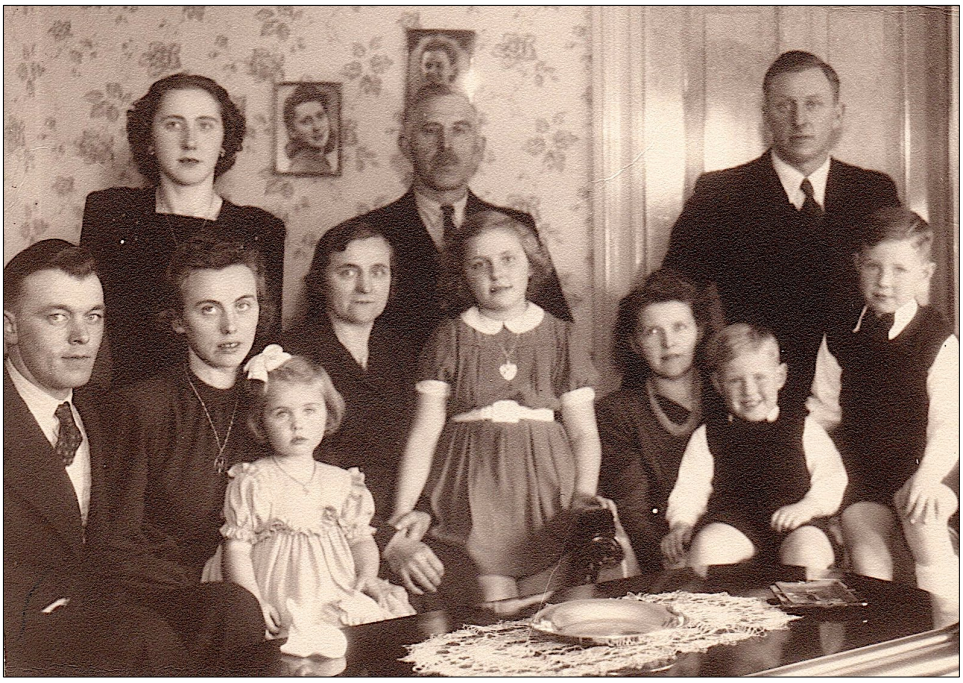

Rasmus og Kristine's sølvbryllupsfest 25-11-1948
Bagerst er det Mie, Rasmus og Carlo – foran er det Egon, Mary med Inge, Kristine, Grethe, Ellen med Kurt og Karl Erik
Privat foto [2]

Lykken blev dog brat afbrudt, da deres datter, Inge, i efteråret 1949 fik polio eller børnelammelse, som var den mest almindelige betegnelse. Det var et frygtelig chok for Mary og Egon, da Inge en morgen, hvor hun stod op, pludselig knækkede sammen i benene og ikke kunne rejse sig igen. Det var ganske frygteligt, og de blev meget, meget bange og ulykkelige over, hvad der skulle ske med deres dejlige lille pige.

Fra den dag af begyndte der en lang og møjsommelig sygebehandling med megen overvågning, mange rejser fra det ene hospital og sanatorium efter det andet, og desværre uden at der var udsigt til, at sygdommen bedrede sig. Mary og Egon var i en frygtelig tilstand med stadig angst for, at de skulle miste deres lille pige.

> I 1950'erne hed den nye epidemi polio, som fik navnet børnelammelse. Sygdommen kunne ramme alle, og det gik især ud over børnene. Lammede den lungerne, var polio dødelig. Lægestuderende sad dage og nætter for at pumpe luft i patienterne med håndkraft. Der var mangel på "jernlunger" – en vejrtrækningstank, og danske læger udviklede i desperation den første respirator. Ingen vidste hvor smitten kom fra, og det blev overvejet om det kunne være fra umodne æbler?
>
> I 1952 var der 5676 tilfælde af polio, og under hele epidemien i 1950.erne døde der ca. 7000 dansker. Først i 1955 kom poliovaccinen under stor jubel til Danmark. Danskerne blev vaccineret, og de polioramte kunne genoptrænes.
>
> www.min.medicin.dk[11]

Selvom Mary og Egon brugte enorm tid med Inge's megen pleje og mange hospitalsophold, så mærkede Leif aldrig svigtende kærlighed eller omsorg. Det eneste han erindrer om den første periode var, når han var med, at han fandt det særdeles kedeligt med den megen ventetid, der var på alle hospitalerne og sanatorier og kurbade mv. Nogle gange blev han passet hjemme af forskellige barnepiger, men det brød han sig heller ikke meget om, så hellere vente sammen med forældrene.

Selvom der var et offentligt sundhedssystem, brugte Mary og Egon mange penge på diverse rejser rundt i landet, for at opsøge hospitaler, sanatorier, kurbade, læger, specialister, kloge koner og mænd og alt, der kunne give et lille håb om, at de kunne finde hjælp til Inge. Det var endvidere meget dyrt at leve på den måde, hvor de heller ikke længere kunne supplere med alternative måder at skaffe mad på.

Egon fik derfor i efteråret 1950 arbejde i Sønder Onsild hos Mary's bror, Carlo Kristensen, der havde startet en grusgrav, og hvor lønnen var lidt bedre, men afstanden fra Lindum Skov til Sønder Onsild var lang, og tid havde de ikke meget af, når de også skulle rundt på de forskellige behandlingssteder.

For at Egon kunne komme hurtigere frem og tilbage fra arbejdet og hjemmet købte de en såkaldt "Røvskubber", en knallerttype, hvor motoren er monteret over baghjulet (faktisk bare en cykel med en hjælpemotor), og som havde en tophastighed på 40-50 km/t, så den skulle indregistreres som en motorcykel have nummerplade.



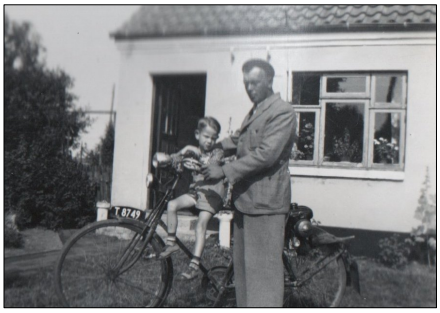

Foto 1 – Leif, Egon og Inge i haven. Foto 2 – Mary med Pussy, Inge og Leif i skoven, begge fotos fra 1950. Foto 3 – Egon og Erik på "Røvskubberen" Lindum 1953
Privat foto [2]

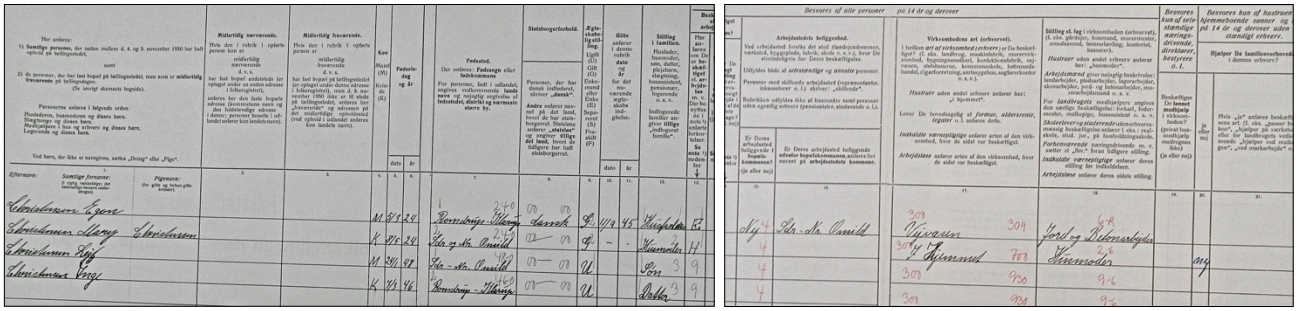

FT fra 05-11-1950 – Lindum, hvor familien består af Mary selv, hendes mand Egon, og deres to børn Inge og Leif – Listen er udfyldt af Egon
Fra Arkivalieronline.dk [3]



Egon's bedstefar, Søren Christian Christensen's 75 år fødselsdagsfest, 25-09- 1950 - Her er han omgivet af sine nærmeste familiemedlemmer.

Nederst fra v.: Kirsten Jensen, Leif og Inge Christensen, Kurt Mortensen, Inga og Anne Grete Nielsen.

Nederst midt fra v.: Søren Christian Christensen, form. Marie Kirstine Madsen, Else Birte Nielsen, Peter Olsen.

Øverst midt fra v.: Helga Nielsen med Erik Nielsen, Tove Nielsen, Mary og Egon Christensen, Marie Kristiane med Niels Ole, Birgith Mortensen.

Toppen fra v.: Bag Helga – en tjenestepige, Birtha og Niels Jensen (bag ved Tove og Mary), Harald Mortensen og yderst th. Kristian Nielsen.

Privat foto [2]

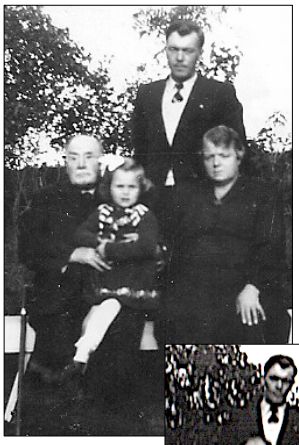

Fire generationer
Inge 4 år,
Egon 26 år,
Helga 46 år
og
Søren Christian Christensen 75 år,
Romdrup 1950

Privat foto [2]

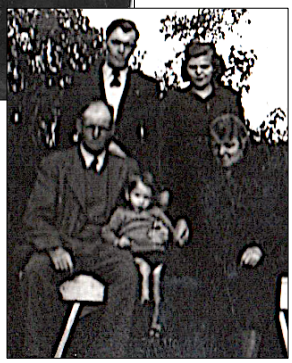

Øverst fra v. Egon, Tove (halvsøster), Kristian (stedfar), Erik (halvbror) og Helga (mor), 1950
Privat foto [2]



Udflugt til Fanø 1951 – tv. er det Grethe og Egon med Leif og Inge.
Nederst er det fra v. Carlo, Oskar, Rasmus med Inge, Egon, Ellen og Grethe – foran er det Karl Erik, Leif og Kurt
Privat foto [2]



Inge og Leif, Lindum 1949
Privat foto [2]





Tove, Poul, Egon, Leif og Inge, Ålborg 1951
Privat foto [2]



Onkel Niel Jensen med Erik, Leif og Inge Lindum 1951 - Privat foto [2]

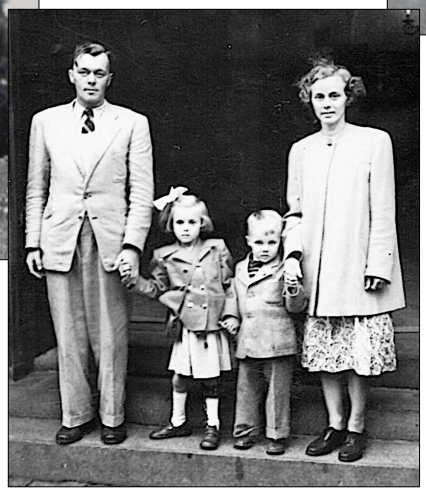

Egon, Inge, Leif og Mary i Ålborg til Tove og Poul's bryllup 15-08-1951
Privat foto [2]



Inge, Egon og Mie, Lindum 1953
Privat foto [2]







Tv. er det Helga, Kristian, Erik, Leif og Inge – midten er det Inge, Kristian, Leif og Erik – th. er det Inge, Helga, Erik og Leif, Lindum 1953 - Privat foto [2]

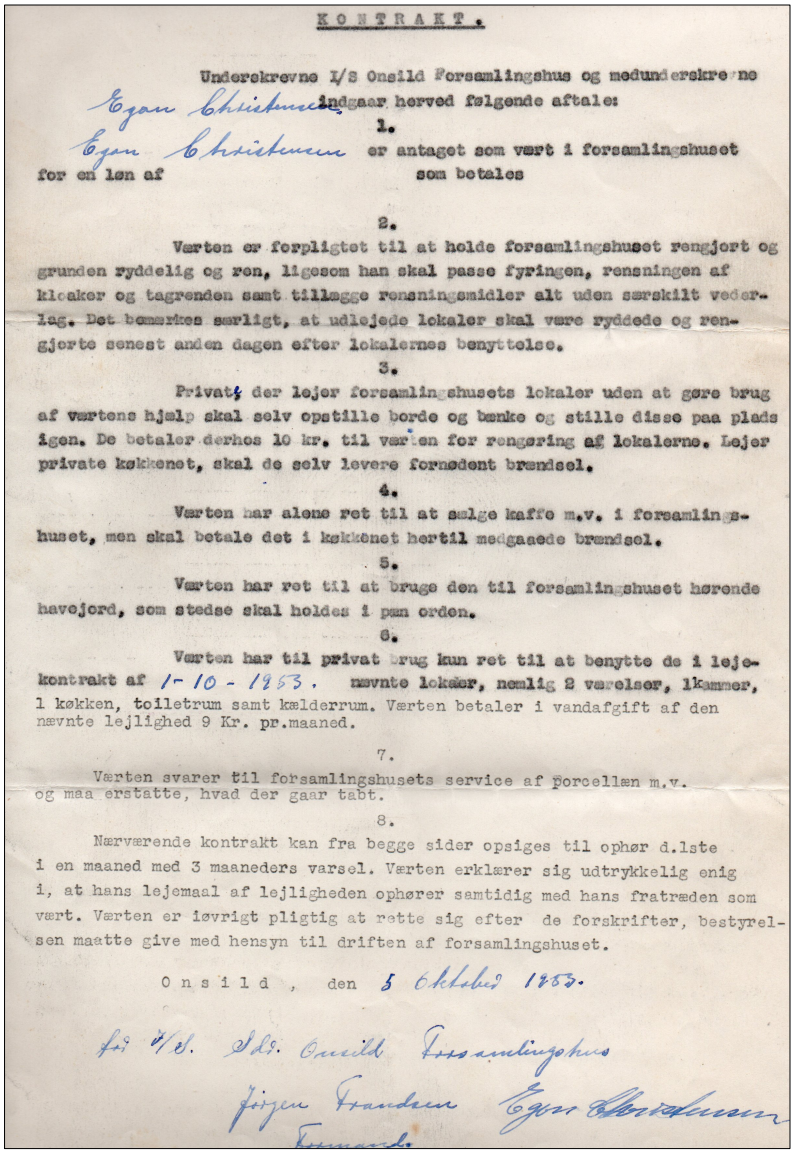

KONTRAKT.

Undertegnede I/S Onsild Forsamlingshus og medunderskrevne Egon Christensen indgaar herved følgende aftale:

1.

Egon Christensen er antaget som vært i forsamlingshuset for en løn af som betales

2.

Værten er forpligtet til at holde forsamlingshuset rengjort og grunden ryddelig og ren, ligesom han skal passe fyringen, rensningen af kloaker og tagrenden samt tillægge rensningsmidler alt uden særskilt vederlag. Det bemærkes særligt, at udlejede lokaler skal være ryddede og rengjorte senest anden dagen efter lokalernes benyttelse.

3.

Privat, der lejer forsamlingshusets lokaler uden at gøre brug af værtens hjælp skal selv opstille borde og bænke og stille disse paa plads igen. De betaler derhos 10 kr. til værten for rengøring af lokalerne. Lejer private køkkenet, skal de selv levere fornødent brændsel.

4.

Værten har alene ret til at sælge kaffe m.v. i forsamlingshuset, men skal betale det i køkkenet hertil medgaaede brændsel.

5.

Værten har ret til at bruge den til forsamlingshuset hørende havejord, som stedse skal holdes i pæn orden.

6.

Værten har til privat brug kun ret til at benytte de i lejekontrakt af 1-10-1953. nævnte lokaler, nemlig 2 værelser, 1kammer, 1 køkken, toiletrum samt kælderrum. Værten betaler i vandafgift af den nævnte lejlighed 9 Kr. pr.maaned.

7.

Værten svarer til forsamlingshusets service af porcellæn m.v. og maa erstatte, hvad der gaar tabt.

8.

Nærværende kontrakt kan fra begge sider opsiges til ophør d.1ste i en maaned med 3 maaneders varsel. Værten erklærer sig udtrykkelig enig i, at hans lejemaal af lejligheden ophører samtidig med hans fratræden som vært. Værten er iøvrigt pligtig at rette sig efter de forskrifter, bestyrelsen maatte give med hensyn til driften af forsamlingshuset.

Onsild, den 5 Oktober 1953.

for I/S Sdr. Onsild Forsamlingshus

Jørgen Frandsen Egon Christensen

Formand.

Indgået kontrakt som vært i Forsamlingshuset, 05-10-1953
Privat dokument [2]

Den 1. oktober 1953 flyttede Egon med familien til Sønder Onsild, hvor de bosatte sig



Forsamlingshuset i Sønder Onsild
foto fra Nordjyske.dk 22-05-2009 [9]

i Forsamlingshuset. Her havde Mary og Egon - foruden hans arbejde i grusgraven - fået ansættelse som værtspar i Forsamlingshusets.

Hovedårsagen til flytningen var, at det foruden at Egon kom nærmere sit arbejdet i grusgraven, så kom Inge også meget tættere



Egon arbejdede i grusgraven som traktorfører, Ulstrupvej, 1953 - Privat foto [2]

på skolen. Hun var begyndt i første klasse den 1. april 1953 i Hvornum, hvortil Mary hver dag - i alt slags vejr - skulle transportere hende på cykel ca. 4 km samtidig med at hendes 5-årig dreng skulle med eller passes.

Ligeledes var det også meget tættere på købmand og slagter mv. samt offentlige transportmidler, når Mary og Egon skulle af sted med deres polioramte pige.

Det hele drejede sig jo selvfølgelig også om at tjene penge til dagen og vejen samt spare, hvor der kunne spares. Egon var jo blot arbejdsmand i en grusgrav, hvor der kun var arbejde ca. 9-10 måneder om året, resten af tiden lukkede vinteren arbejdet. Understøttelsen til arbejdsløse var ikke stor dengang, og der var ikke megen socialhjælp at hente til hjælp til deres syge datter. Så det at flytte tættere på alle ting, komme til at bo billigere og tjene lidt ved at være værtspar, var meget velkommen for Mary og Egon i begyndelsen af 1950-erne.

Alt taget i betragtning og sammenlignet med andre kom deres lille pige, Inge, nogenlunde heldigt gennem forløbet, således at hun "kun" blev lam i det ene ben og skulle gå med skinne resten af sit liv.

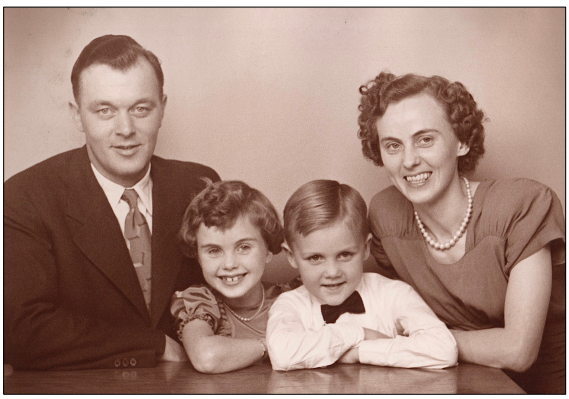

Familiefoto – Egon, Inge, Leif og Mary, Kehlet Hobro 1953
Privat foto [2]

Familien fandt ind i en god dagligdag, da først det var klart, at Inge kom sig nogenlunde over sin børnelammelse, og Mary og Egon var glade for at være værtspar i forsamlingshuset, hvor der på den tid var mange forskellige arrangementer, som bryllupper, sølv- og guldbryllupper, runde fødselsdage og begravelser mv.



Mary, Astrid Nørgaard, Fru Sørensen, Egon, Grethe fra Holmen, Ella Knudsen, Elly Nyby
Køkken- og serveringshold ved en sølvbryllupsfest i Forsamlingshuset 24-08-1955
Privat foto [2]

De fik også en god vennekreds, hvoraf den ene var købmanden, hvor Egon fik mulighed for at få arbejde om vinteren, når grusgraven var lukket, så kunne han køre varer ud til kunder samt hente brændsel i Hobro. På den måde fik de lige økonomien til at løbe rundt. Egon skulle have kørekort for at kunne køre for købmanden, og det erhvervede han sig som 30-årig i begyndelsen af 1954.



Egon fotograferet til sit billede til kørekortet, 1954
Privat foto [2]

Mary havde været gravid det meste af 1954, og den 13. oktober 1954 fødte hun endnu en søn. Han blev døbt Steen i Sønder Onsild Kirke den 21. november 1954 af sognepræsten Ejgil Kjærsgaard. Fadderne var forældrene, Bestyrer Aage Laurits Søndergaard og hustru Anna Marie Kristensen (Mie) (Mary's søster og svoger). Nu havde Mary og Egon en lille lykkelig familie på fem, og selvom det økonomisk var svære tider, og Inge skulle gå med skinne på grund af sin polio, havde Mary og Egon aldrig været lykkeligere.



Egon og Steen, Onsild 1955
Privat foto [2]



Steen i barnevogn, Onsild 1955
Privat foto [2]

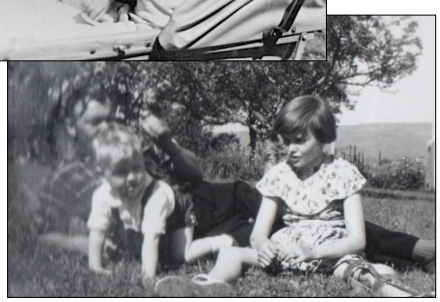

Egon, Steen og Inge, Solhjem, 1956, Privat foto [2]



Steen, Kehlet, Hobro 1956
Privat foto [2]

Tiderne i Danmark var ved at blive bedre efter 2. Verdenskrig, og der blev flere varer at købe, ligesom lønningerne blev lidt bedre, så det også var muligt at købe. Det gjaldt således også for Mary og Egon, men dertil skal nævnes, at børnene aldrig har været mærket særlig meget af, at der havde været smalhals og fattige tider. De vidste selvfølgelig godt, at deres forældre ikke var blandt de rigeste, men tænkte i øvrigt aldrig over, at de manglede noget. Det var et dejligt, kærligt og trygt hjem, hvor alle for det meste var glade og tilfredse.



Helga (9) og Christian's sølvbryllup 4. januar 1955, Priorgade 7, Ålborg
Fra venstre, Mary, Egon, Helga (Egon's mor), Christian (hendes mand), Inge, Tove (halvsøster), Poul (Tove's mand) samt Erik (halvbror) og Leif foran
Privat Foto [2]

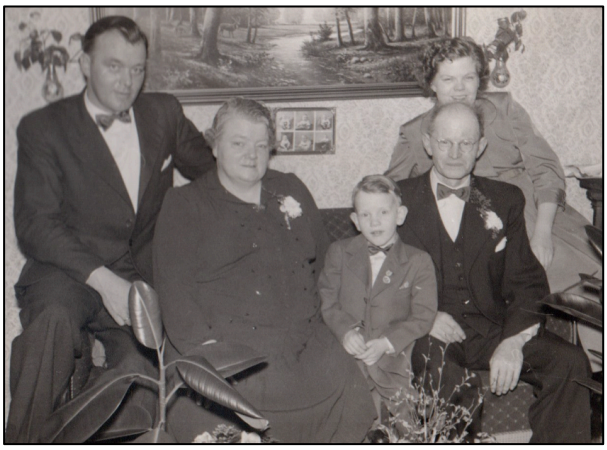

Helga (9) og Christian's sølvbryllup 4. januar 1955, Priorgade 7, Ålborg
Fra venstre, Egon, Helga, Erik, Kristian og Tove Privat foto [2]

I 1955 havde de fået råd til at købe nye møbler, efter at de havde sparet op i længere tid, og det var en stor dag, da de tog af sted for at se på møbler i henholdsvis Hobro og Randers.

Det endte med, at de købte en sofa, et sofabord og tre lænestole, hvoraf den ene var en rigtig "farstol", endvidere købte de nogle nye lamper.



Stuen i Forsamlingshuset med de nye møbler, og selv om det ser lidt sparsomt ud i forhold til, hvad vi er vant til i dag, var Mary og Egon meget stolte over, at de havde sparet op til at kunne købe nye møbler, hvilket de aldrig havde haft før, Onsild 1956
Privat foto [2]



Egon hygger sig med avisen i deres stue, 1958
Privat foto [2]

Billeder fra årene 1954 - 1958



Vera, Birgit med Inge, Harald, Leif, Egon og Kurt
Godthåb, 1954 – Privat foto [2]



Leif, Mary med Steen og Inge
Onsild, 1955 – Privat foto [2]



Helga, Kristian, Egon med Steen, Erik, Inge og Leif
Pause et sted mellem Hadsund og Mariager 1955
Privat foto [2]



Egon med Steen, Leif, Inge, Helga med Ruth,
Kristian og Erik, Blokhus 1955
Privat foto [2]



Leif, Inge og Egon, Blokhus 1955 - Privat foto [2]



Grethe med Steen, Inge, Egon og Bitte,
Hårbylunde, pinsen 1956
Privat foto [2]



Mie, Lis, Leif, Inge, Egon, Laurits og Steen,
Dalhuset, Klejtrupvej, 1956
Privat foto [2]



Rasmus, Egon, Kirstine, Leif, Inge og Steen,
Mellerup Færgeleje 1957 – Privat foto [2]



Inge, Kirstine, Rasmus, Leif, Egon og Steen,
Skatskov, St. Binderup 1957 – Privat foto [2]



Laurits, Rasmus, Egon, Carlo, Steen og Lis
Dalhuset, Klejtrupvej, 12. maj 1957
Privat foto [2]



Egon og Steen i den nyanlagte have,
Forsamlingshuset, Sønder Onsild, 1958
Privat foto [2]

Den 11. marts 1958 holdt Mary og Egon en stor fest i anledning af, at de havde kobberbryllup og havde været gift i 12 ½ år. Festen blev holdt i det der hed skænkstuen i Forsamlingshuset. Det var ikke den store sal, men et stort rum ved siden af, og den var lige netop stor nok til, at hele familien og deres vennekreds kunne være der.

Det var en fantastisk fest med godt humør, sange og taler, hvor et par af talerne (Rasmus (10) og Marius Munkholm (en ven, der er svoger til Henry)) meget undskyldte, at de havde været modstander af, at Mary havde valgt Egon i stedet for Henry.

De var meget glade for, at det var gået som det gik, og de respekterede og holdt meget af kobberbryllupsparret, som de ønskede held og lykke i mange år frem i tiden.



Familiefoto fra stuen ved kobberbrylluppet, 1958
Fra venstre, Mary med Steen, Inge, Leif og Egon – Privat foto [2]







Mary og Egon's kobberbryllup
Billeder fra festen, 1958
Privat foto [2]

I 1958 fik Mary og Egon deres første gulvtæppe. Det var et de fik af Mary's bror, Carlo, der nu havde en blomstrende vognmandsforretning, og som havde lidt mere økonomi til sig selv og familie end mange andre.

Da de så skulle have et nyt gulvtæppe, fik Mary og Egon deres gamle gulvtæppe, som godt nok var noget slidt, men Mary, Egon og børnene var så glade og stolte over, at de havde fået et gulvtæppe, hvilket ikke ret mange i byen havde på den tid.

Den 12. juni 1959 døde Mary's far, Rasmus Kristensen (10), efter en uges sygdom. Han blev 64 år gammel. Det var en stor sorg for familien, men også for Onsild, hvor han siden 1950 havde været Sognerådsformand.

Han var meget respekteret, selvom han kun var statshusmand, hvilket i første omgang ikke huede de rige gårdmænd, men med sin dygtige, intelligente, retfærdige, pragmatiske og omsorgsfulde måde at håndtere problemer og opgaver på, vandt han efterhånden alles tillid og respekt. Han repræsenterede de Radikale Venstre.

Dødsfaldet medførte, at Mary's mor, Kristine Andersen (11), solgte husmandsstedet Solhjem til sin datter og svigersøn, Grethe og Knud Stevnhoved. Hun ville herefter bosætte sig på Ulstrupvej 19, Sønder Onsild, hvor Rasmus i april måned 1959 havde købt et hus.

Det skulle dog først bygges lidt om, så der på 1. sal blev en lejlighed, hvor hun kunne bo, da det var alt for stor til at bo i alene. Hun havde lavet en aftale med Mary og Egon om, at de kunne leje underetagen til en rimelig leje.

Så i sommeren 1959 flyttede familien fra Forsamlingshuset og over til Ulstrupvej 19, Sønder Onsild.



Mary og Egon uden for huset på Ulstrupvej 19, Sdr. Onsild, 1960
Privat foto [2]

Billeder fra årene 1958 - 1962



Fra venstre og rundt – Egon, Laurits, Lis, Mie, Leif, Inge og Steen – Lundby Krat 1958 - Privat foto [2]



Fra venstre og rundt – Inge, Kristine, Leif, Egon, Rasmus og Steen – Wolk Mølle 31-05-1959
(12 dage efter døde Rasmus) - Privat foto [2]



Fra v. – Leif, Mie, Lis, Laurits, Steen, Inge og Egon Ålborg, 1959 - Privat foto [2]



Fra venstre og rundt - Rasmus, Egon, Kristine, Mie, Inge, Knud, Grethe, Steen, Lis og Laurits med ryggen til Pinsefrokost i Solhjem, 1959 - Privat foto [2]



Fra v. Aage, Egon, Leif, Steen, Inge, Lisbet og Ester Afgang til Engene, 1959 - Privat foto [2]



Fra v. Ester, Inge, Egon, Aage, Leif og Nancy Engene, 1959 - Privat foto [2]



Inge, Egon, Steen og Kristine Moesgaard Strand 1960 - Privat foto [2]



Egon på ferie Egeskov, Fyn 1962
Privat foto [2]

Mary og Egon samt deres 3 børn boede herefter i stueetagen på adressen Ulstrupvej 19, Sønder Onsild, pr. Hobro. Inge og Leif fik deres egne værelser i kælderen, mens Steen sov hos forældrene. Inge var dog ikke meget hjemme, da Mary og Egon havde besluttet, at hun efter endt skolegang i Sønder Onsild i 1960 skulle på kostskole i Vebbestrup, hvor hun skulle tage sin realeksamen, da det ville være for besværlig for hende, hvis hun skulle til Randers hver dag for at gå i skole der (dengang var Sønder Onsild ikke under en ordning, så børn herfra kunne gå i skole i Hobro).

Det var en vanskelig beslutning for Mary og Egon, men de kunne ikke rigtig se andre muligheder. Det medførte dog, at hver weekend skulle Egon låne en bil for at hente Inge hjem til weekend og køre hende til Vebbestrup igen søndag aften. Til at begynde med, lånte han Kristine's bil. Hun havde beholdt Rasmus' (10) bil, en folkevogn, efter hans død, selvom hun ikke havde kørekort. Egon brød sig dog ikke om at låne hendes bil, da han altid skulle stå med hatten i hånden og vise stor taknemlighed. Det endte med, at han i stedet valgte at låne Marius Munkholm's bil (svogeren til Henry), som de var blevet gode venner med.

Det var der ingen problemer med, bare Egon betalte for benzinen. Egon fyldte benzin på hver gang for 5 kr. Engang havde servicemanden på tankstationen hørt forkert og fyldt på for 15 kr. Det var en stor bet for Egon, for pengene var stadigvæk små i familien. Han måtte så fortælle det til Marius, selvom han var meget forlegen, men Marius fandt, at det var helt i orden og gav storsindet Egon 10 kr. tilbage.

Fjernsyn var ikke meget udbredt i Sønder Onsild, og omkring 1959 var det kun lægen (doktor Theil) og gårdmændene (Svend og Henry Balle, Mary's tidligere forlovede) der havde fjernsyn. Børnene fra byen var somme tider inde og se fjernsyn hos dem, men mest hos Svend og Henry Balle, der faktisk havde en fantastisk pædagogisk forståelse for børn, som altid legede på deres gård, både inde og ude. Svend og Henry, der ikke selv havde nogle børn, havde endda sat både store fjeldgynger og almindelige gynger op til børnene, der havde lov til at færdes over alt. Det var et helt fantastisk børneparadis.



Egon og Mary's stue på Ulstrupvej 19
Her med Inge, Leif og Steen, 1960
før de fik fjernsyn, som kom til at stå i hjørnet bag Leif
Privat Foto [2]

Mary og Egon fik dog også et fjernsyn, det var i 1960.

De fik råd til at købe det, da Mary det år ekstraordinært samlede kartofler op ude hos mange af gårdene, men mest ude på Trinderup Gods, der leverede kartofler til Spritfabrikken i Hobro. Det lykkedes hende at tjene, så de kunne købe et fjernsyn, hvilket familien var meget stolte og glade over. Det var en meget stor omvæltning for den lille familie, der nu sad med næsen klistret ind til skærmen hver aften og så alt, hvad der blev vist uden at forholde sig til, om det var godt eller skidt – det var fjernsyn.

Det var ikke helt ufarligt for Egon at arbejde i grusgraven, hvor der var mange mulighed for arbejdsulykker. De mest typiske uheld skete, hvis arbejderne ikke tog sig i agt for de stejle skrænter, der opstod, når traktoren, som Egon betjente, gravede ud fra nede af for at fylde sand og grus i harpen (sorteringsanlægget). Det var heller ikke så effektivt at benytte traktoren, så Carlo Kristensen i 1960 besluttede at anskaffe en gravko, hvorved der kunne graves ned i et hul i stedet for ind i en skrænt.



Selvsamme harpe og gravkoen, her i 1964
Egon stod ved fødekassen, hvor gravkoens grab er.
Foto fra Onsild-lokalhistorie.dk [12]

I forbindelse med opstarten med den ny gravko kom Egon slemt til skade. Han befandt sig på et tidspunkt øverst på harpen (sorteringsanlægget), hvor han var i færd med at justere harpens fødekasse – da skete det – gravkoens skovl rev sig pludselig løs fra gravkokablets krog. Resultatet var fatalt – kablet med den store krog svingede voldsomt frem og tilbage, og med ét – ramte den med stor kraft Egon, der befandt sig omkring 5 – 6 meter over jorden.

Lykken var dog med Egon, så han ikke mistede bevidstheden og faldt ned. Nej, han nåede heldigvis lige netop at gribe fast i fødekassen. Carlo stod på jorden nedenunder Egon og var klar til at gribe ham, hvis han faldt. De øvrige arbejdere kom hurtig Egon til hjælp og fik ham hjulpet ned og kørt på sygehuset, hvor han blev behandlet og fik en kæmpe forbinding om hovedet.

Da familien fik oplysningen, om at Egon var kørt på hospitalet, blev de meget forskrækkede og bekymrede. Det var Leif, 11-12 år gammel og alene hjemme, der først fik oplysningen. Han skyndte sig meget skrækslagen over til Frandsen, en nabogård, hvor Mary var til et kaffeselskab, og fik hentet hende hjem. Kort efter kom Carlo Kristensen fra hospitalet med Egon, der heldigvis var sluppet forholdsvis let fra uheldet. Han havde en frygtelig hovedpine nogle uger efter, men var dog hurtig på arbejde igen.

Folke- og boligtælling 1960

Folke- og boligtællingen
mandag den 26. september 1960

Dette skema skal besvares i henhold til kgl. resolution af 13. januar 1960 samt lov om folkeregistre, nr. 57 af 14. marts 1924, og lov om afgivelse af statistiske oplysninger om husleje m. v., nr. 481 af 10. september 1920.

Det påhviler lejeren af en lejlighed — og ejeren af en lejlighed, som han selv bebor — at drage omsorg for skemaets udfyldelse, herunder at samtlige personer, som på tællingsdagen ved døgnets begyndelse har fast bopæl i lejligheden, bliver påført skemaet. Dog kan familier, der er indlogeret hos lejlighedens indehaver, opføres på eget skema.

En person, der har sin faste bopæl i lejligheden, medtages på skemaet, selv om den pågældende midlertidigt er fraværende, f. eks. på rejse, ude at sejle, på hospital, soldat, på højskole og lignende.

Når et skema er udfyldt, underskrives det af den for udfyldelsen ansvarlige person, hvorpå det sammen med værnepligtsblanketten indlægges i den tilhørende konvolut. Er der udleveret særskilt skema med konvolut til en i lejligheden indlogeret familie, afleveres det efter udfyldelsen — i lukket konvolut — til lejlighedens indehaver. Denne indlægger skemaet uåbnet i den konvolut, der er udleveret til hans eget brug. Lejlighedsindehaverne afleverer senest torsdag den 29. september 1960 skemaerne til ejendommens ejer eller dennes repræsentant, som drager omsorg for, at alle skemaer vedrørende ejendommen tilbageleveres til kommunalbestyrelsen senest tirsdag den 4. oktober 1960.

Lejere af een-familiehuse afleverer dog skemaet direkte til kommunen.

Skemaet udfyldes med blæk.

(Udfyldes af kommunalbestyrelsen) 55-57.

Folke- og boligtællingen den 26. september 1960.

Område nr.: 26

Skema nr.: 33

Kommunens navn: Sdr. og Nr. Onsild

Sognets navn: Sdr. Onsild

By: Sdr. Onsild

Gade (vej, torv osv.) Egon Christensen

Ejerlav:

Matr. nr.: 8

Hus nr. ..... forhus / sidehus / mellembygn. / bagbygning / havehus

Etage ..... til venstre / midtfor / til højre

0017

Folketællingen

På skemaets to midterste sider udfylder lejeren af lejligheden — eller ejeren af lejligheden, hvis han selv bebor den — en linie for hver person, der bor i lejligheden, og som ikke er opført på et andet skema. **Logerende, husassistenter, medhjælpere** og lign., som bebor et værelse, der hører til lejligheden, skal opføres på skemaet sammen med lejlighedens øvrige beboere, selv om værelset ligger et andet sted i bygningen eller i en tilbygning uden for den egentlige lejlighed.

Beboere i fælleshusholdninger, d. v. s. hoteller, pensionater med 6 eller flere logerende, skibe, kaserner, hospitaler, alderdomshjem, fængsler o. s. v., opføres efter følgende regler:

1) Personer, der inden for fælleshusholdningens område lever i deres egen husholdning (bestyrere, funktionærer og lign.), udfylder et skema for husstanden efter samme regler, som gælder for andre private husstande.

2) Andre personer i fælleshusholdningen, som har fast bopæl der, opføres i rækkefølge med een person på hver linie på så mange skemaer, som er nødvendige. Det påhviler lederen af fælleshusholdningen at sørge for, at alle personer, der falder ind under denne kategori, bliver opført på skemaet.

3) For så vidt der på tællingstidspunktet opholder sig personer i fælleshusholdningen, som har fast bopæl andet sted, f. eks. hotelgæster, patienter på hospitaler, elever på skoler, værnepligtige o. s. v., bedes deres antal anført i følgende rubrikker:

Børn under 15 år	Voksne 15 år og derover
Drenge	Mænd
Piger	Kvinder
ialt	ialt

Boligtællingen

På skemaets sidste side meddeles af lejlighedens indehaver de for boligtællingen fornødne oplysninger om lejligheden.

Dette gælder også for lejligheder, der bebos af personer, som har deres egen husstand inden for en fælleshusholdnings område. For egentlige fælleshusholdninger skal sidste side derimod ikke udfyldes, når bortses fra underskriften nederst på siden.

Heller ikke indlogerede familier udfylder skemaets sidste side. De bedes i stedet for skrive: Indlogeret hos

..... (navn) ..... (gade) ..... nr. ..... sal

Opmærksomheden henledes på, at enhver person under bødeansvar har pligt til at fremsende flytteanmeldelse til folkeregistret senest 5 dage efter, at flytning til ny fast bopæl har fundet sted.

Forklaring til nedenstående rubrikker. Læs forklaringerne omhyggeligt igennem inden skemaet besvares. Rubrik 8, 9 og 10 besvares for samtlige personer, som har erhverv, også midlertidigt ledige.

1 Navn
Her opføres alle personer, som mandag den 26. september 1960 ved døgnets begyndelse havde fast bopæl i denne lejlighed, selv om de på tællingstidspunktet var fraværende (på rejse, ude at sejle, på hospital, soldat, på højskole el. lign.). Dog kan familier, der er indlogeret hos lejlighedens indehaver, hvis det ønskes, få udleveret eget skema med tilhørende kuvert.
Opføres flere familier på samme skema, adskilles de ved en linies mellemrum.
Personerne opføres i følgende orden:
Husfaderen, husmoderen og deres børn
Slægtninge og deres børn
Medhjælpere i hus og erhverv og deres børn
Logerende og pensionærer og deres børn
Alle, der var i live den 26. september ved døgnets begyndelse, medtages. Ved børn, der ikke er navngivne, skrives drenge eller piger.

2 Stilling i familien — Der anføres f. eks.: Husfader, Husmoder, Søn el. datter, Barnebarn, Plejebarn, Slægtning, Husassistent, Medhjælper, Logerende, Pensionær, NB. Kun fastboende, Der tilføjes: med kost eller uden kost.

3 Køn — Der anføres: M for personer af mandkøn, K for personer af kvindekøn

4 Fødselsdag og -år — Der anføres: Dato, måned og år, f. eks. skriver en person, der er født d. 23. april 1905, således: 23/4-1905.

5 Fødested — Personer, som er født i en by, anfører fødebyens navn; født på landet, anfører fødesogn eller -kommune samt amt; født i udlandet, anfører landets navn.

6 Ægteskabelig stilling — Der anføres: U for ugifte, G for gifte, E for enkestand, S for separerede, F for fraskilte

7 Arbejdsforhold på tællingsdagen — For hver enkelt person skrives en af følgende betegnelser:
Hvis den pågældende har et erhverv og for tiden arbejder i det (gælder også for gifte kvinder):
Selvstændig, Forpagter, Bestyrer, Tjenestemand, Funktionær *), Landbrugsmedhjælper, Arbejder, Hjælper manden (i dennes erhverv), Husbestyrerinde, Husassistent
*) herunder samtlige ansatte med mindst 1 måneds opsigelse bortset fra medhjælpere i hus og landbrug.
Hvis den pågældende midlertidigt ikke arbejder:
Arbejdsløs, Syg, Indkaldt, På højskole, kursus eller lignende
Hvis den pågældende er helt uden erhvervsarbejde:
Husmoder, Barn, Skoleelev, Studerende, Pensionist (herunder også folkepensionister o. l.), Rentier, partikulier, husejer.

8 Stilling (fag)
Her anføres for hver person stilling eller fag. Er De midlertidigt uden beskæftigelse, anføres den stilling, som De sidst har haft.
Det er vigtigt, at man af besvarelsen kan se, om De er selvstændig, funktionær eller arbejder. Brug derfor nøjagtigts betegnelser, f. eks. gårdejer, husmand, landbrugsmedhjælper, fodermester, landarbejder eller f. eks. bagermester, bagersvend eller bagerlærling.
Arbejdets art må også fremgå af besvarelsen. Stillingsbetegnelsen må derfor nøjagtigt angive arten af Deres arbejde, så man kan se, hvilket fag eller hvilken branche De arbejder i.
Ufaglærte arbejdere skriver f. eks. landarbejder, jordog betonarbejder, vejarbejder, fabriksarbejder, chauffør, bud, pakhusarbejder, havnearbejder.
Faglærte arbejdere og lærlinge skriver det fag, som de arbejder i.
Funktionærer anvender ligeledes en nøjagtig stillingsbetegnelse, således at arbejdets art fremgår heraf, f. eks. bogholder, kasserer, stenograf, ekspeditrice, handelsmedhjælper osv.
Hustruer, som hjælper ægtefællen i dennes erhverv, anfører arbejdets art.

9 Virksomhedens art
Anfør så nøjagtigt som muligt arten af den virksomhed, hvori De har Deres beskæftigelse, f. eks. herregård, proprietærgård, gårdbrug, gartneri, fiskeri, maskinfabrik, vejvæsen, kommunalkontor, realskole, cigarforretning osv.

10 Bemærkninger
Her kan De give nærmere oplysninger om arbejdets art, evt. ved at anføre virksomhedens navn og adresse.

Vær venlig at skrive tydeligt og med blæk.

1 Efternavn	Samtlige fornavne	2 Stilling i familien	3 Køn	4 Fødsels-dag/md.	4 År	5 Fødested	6 Ægteskabelig stilling	Til folkeregistrets brug	7 Arbejdsforholdets art	8 Stilling (fag)	9 Virksomhedens art	10 Bemærkninger
1) Christensen	Egon	1 Husfader	M	6/3	27	0 Romdrup	G	v	Selvstændig	Maler	120-4-19-0 Sdr. Onsild	
2) "	Mary	3 Husmoder	K	4/5	27	0 Sdr. Onsild	G	v	Hustru uden		120-4-19-3	
3) " Inge		4 Datter	K	17/5	46	0 Romdrup	U	v	Skoleelev		120-4-19-4	
4) " Leif		4 Søn	M	2-4/11	48	0 Nr. Onsild	U	v	Skoleelev		120-4-19-4	
5) " Steen		4 "	M	13/10	55 54	0 Sdr. Onsild	U	v	Barn		120-4-19-4	
6)												

Folke- og boligtællingen 26-09-1960, hvor familien nu består af Egon og Mary samt deres børn Inge, Leif og Steen – Skemaet udfyldt af Mary

Fra arkivalieronline.dk 3 [h]

1. udgave/30-09-2011 – 2. udgave redigeret og udgivet 31-01-2020 – opdateret 20-08-2020

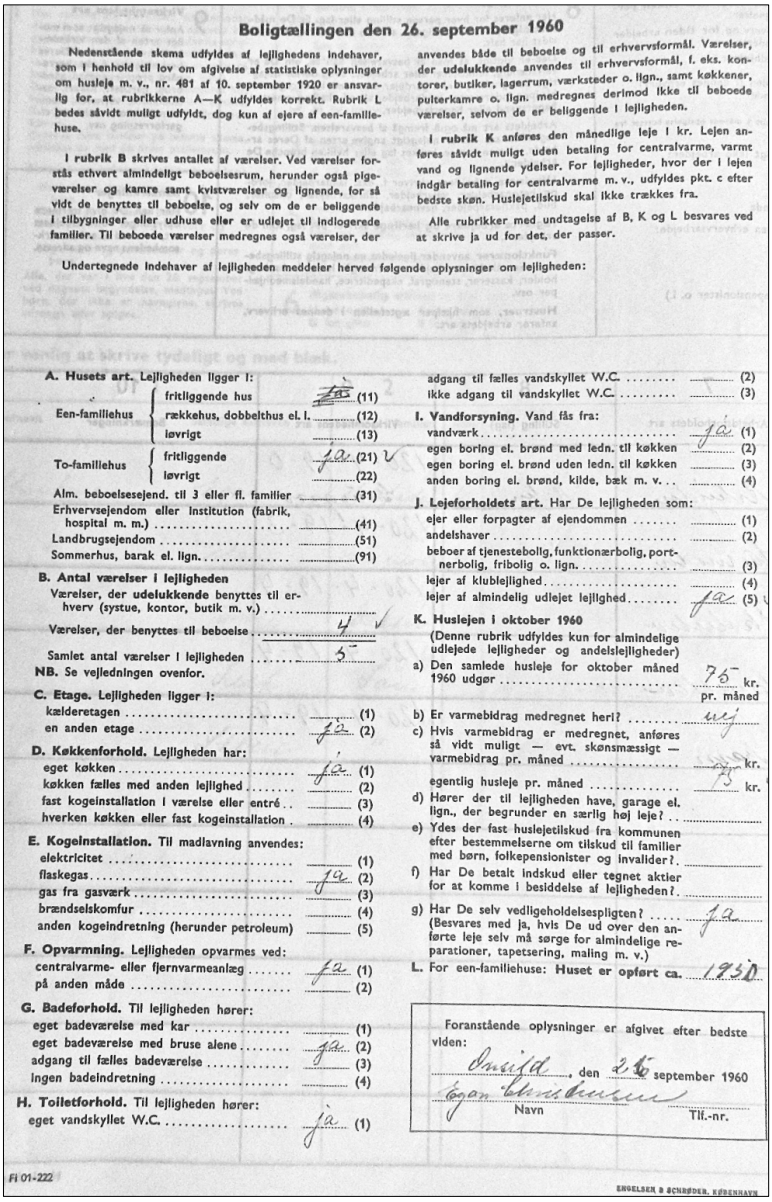

Boligtællingen den 26. september 1960

Nedenstående skema udfyldes af lejlighedens indehaver, som i henhold til lov om afgivelse af statistiske oplysninger om husleje m. v., nr. 481 af 10. september 1920 er ansvarlig for, at rubrikkerne A—K udfyldes korrekt. Rubrik L bedes såvidt muligt udfyldt, dog kun af ejere af een-familiehuse.

I rubrik B skrives antallet af værelser. Ved værelser forstås ethvert almindeligt beboelsesrum, herunder også pigeværelser og kamre samt kvistværelser og lignende, for så vidt de benyttes til beboelse, og selv om de er beliggende i tilbygninger eller udhuse eller er udlejet til indlogerede familier. Til beboede værelser medregnes også værelser, der anvendes både til beboelse og til erhvervsformål. Værelser, der udelukkende anvendes til erhvervsformål, f. eks. kontorer, butikker, lagerrum, værksteder o. lign., samt køkkener, pulterkamre o. lign. medregnes derimod ikke til beboede værelser, selvom de er beliggende i lejligheden.

I rubrik K anføres den månedlige leje i kr. Lejen anføres såvidt muligt uden betaling for centralvarme, varmt vand og lignende ydelser. For lejligheder, hvor der i lejen indgår betaling for centralvarme m. v., udfyldes pkt. c efter bedste skøn. Huslejetilskud skal ikke trækkes fra.

Alle rubrikker med undtagelse af B, K og L besvares ved at skrive ja ud for det, der passer.

Undertegnede indehaver af lejligheden meddeler herved følgende oplysninger om lejligheden:

A. Husets art. Lejligheden ligger i:
Een-familiehus: fritliggende hus (11) nej; rækkehus, dobbelthus el. l. (12); løvrigt (13)
To-familiehus: fritliggende (21) ja; løvrigt (22)
Alm. beboelsesejend. til 3 eller fl. familier (31)
Erhvervsejendom eller institution (fabrik, hospital m. m.) (41)
Landbrugsejendom (51)
Sommerhus, barak el. lign. (91)

B. Antal værelser i lejligheden
Værelser, der udelukkende benyttes til erhverv (systue, kontor, butik m. v.)
Værelser, der benyttes til beboelse: 4
Samlet antal værelser i lejligheden: 5
NB. Se vejledningen ovenfor.

C. Etage. Lejligheden ligger i:
kælderetagen (1)
en anden etage: ja (2)

D. Køkkenforhold. Lejligheden har:
eget køkken: ja (1)
køkken fælles med anden lejlighed (2)
fast kogeinstallation i værelse eller entré (3)
hverken køkken eller fast kogeinstallation (4)

E. Kogeinstallation. Til madlavning anvendes:
elektricitet (1)
flaskegas: ja (2)
gas fra gasværk (3)
brændselskomfur (4)
anden kogeindretning (herunder petroleum) (5)

F. Opvarmning. Lejligheden opvarmes ved:
centralvarme- eller fjernvarmeanlæg: ja (1)
på anden måde (2)

G. Badeforhold. Til lejligheden hører:
eget badeværelse med kar (1)
eget badeværelse med bruse alene: ja (2)
adgang til fælles badeværelse (3)
ingen badeindretning (4)

H. Toiletforhold. Til lejligheden hører:
eget vandskyllet W.C.: ja (1)
adgang til fælles vandskyllet W.C. (2)
ikke adgang til vandskyllet W.C. (3)

I. Vandforsyning. Vand fås fra:
vandværk: ja (1)
egen boring el. brønd med ledn. til køkken (2)
egen boring el. brønd uden ledn. til køkken (3)
anden boring el. brønd, kilde, bæk m. v. (4)

J. Lejeforholdets art. Har De lejligheden som:
ejer eller forpagter af ejendommen (1)
andelshaver (2)
beboer af tjenestebolig, funktionærbolig, portnerbolig, fribolig o. lign. (3)
lejer af klublejlighed (4)
lejer af almindelig udlejet lejlighed: ja (5)

K. Huslejen i oktober 1960
(Denne rubrik udfyldes kun for almindelige udlejede lejligheder og andelslejligheder)
a) Den samlede husleje for oktober måned 1960 udgør: 75 kr. pr. måned
b) Er varmebidrag medregnet heri? nej
c) Hvis varmebidrag er medregnet, anføres så vidt muligt — evt. skønsmæssigt — varmebidrag pr. måned: kr.
egentlig husleje pr. måned: 75 kr.
d) Hører der til lejligheden have, garage el. lign., der begrunder en særlig høj leje?
e) Ydes der fast huslejetilskud fra kommunen efter bestemmelserne om tilskud til familier med børn, folkepensionister og invalider?
f) Har De betalt indskud eller tegnet aktier for at komme i besiddelse af lejligheden?
g) Har De selv vedligeholdelsespligten? ja
(Besvares med ja, hvis De ud over den anførte leje selv må sørge for almindelige reparationer, tapetsering, maling m. v.)

L. For een-familiehuse: **Huset er opført ca.** 1930

Foranstående oplysninger er afgivet efter bedste viden:
Onsild, den 26 september 1960
Egon Christensen
Navn
Tlf.-nr.

Fi 01-222
ENGELSEN & SCHRØDER, KØBENHAVN

Spørgeskema om deres bolig 1960 i tilknytning til Folketællingen – Fra arkivalieronline.dk 3 [h]

Inge blev konfirmeret den 3. april 1960 i Sønder Onsild Kirke, og Mary og Egon holdt en fin fest for hende i huset på Ulstrupvej 19, hvor hele familien var samlet.



Inge, 1960
Privat foto [2]



Fra v. - Lis, Steen siddende, Vera, Kirsten, Inge og Erik, 1960
Privat foto [2]

De boede dog ikke længe på Ulstrupvej 19, da Kristine, som jo ejede huset, var alt for dominerende og ikke gav rum for, at Mary og Egon og familien kunne foretage sig noget som helst uden hendes indblanding. Så Mary og Egon flyttede tilbage til Forsamlingshuset i en frygtelig snestorm den 1. januar 1961. Forsamlingshuset's værtspar, der tog over efter Mary og Egon, var stoppet/sagt op, da de ikke rigtig egnede sig til det arbejde. En søster (Mie) til Mary flyttede i stedet ind på Ulstrupvej 19 sammen med sin mand og to børn (Laurits, Lis og Hugo).

Kommet tilbage til Forsamlingshuset var der igen stor travlhed med mange selskabeligheder som runde fødselsdage, bryllupper og begravelser, ligesom skolen benyttede salen til gymnastik og Onsild idrætsforening til forskellige indendørs sport om aftenen. Der var så meget pres på i 1961 med alle de arrangementer ved siden af arbejdet i grusgraven, at Egon fik mavesår.



Mary, Ella og Egon under en pause i Forsamlingshusets køkken
Privat foto fra den 26-10-1963 [2]

De regnede med, at det var på grund af stress (nyere tids forskning viser, at der ikke er belæg for at sige, at stress giver mavesår) og Egon var indlagt på Hobro Sygehus i 14 dage, hvorefter han var på diæt i en længere periode (et helt år fik familien næsten kun kogt mad). Egon blev sit mavesår kvit, om det var på grund af diæten og mindre stress, er nok tvivlsomt. Det var nok snare den medicin han fik mod sit mavesår.

Årsagen til mavesåret skal nok snare ses i, at både Egon og Mary i perioder med mange selskaber i Forsamlingshuset, hvor de arbejdede fra tidlig morgen til meget sent ud på natten, begyndte at tage ferietabeletter (i dag kendt som amfetamin, der i 1963 kom ind under narkotikalovgivningen), for hele tiden af være oven på og at kunne præstere på et højt niveau.

Ferietabletter modvirker både træthed og søvnighed samt vedligeholder evnen til fortsat at arbejde. Det var på den tid et accepteret middel. Amfetamin hæver blodtrykket og virker afmagrende samtidig med, at det er meget hårdt ved maven og formentligt kan give mavesår.

1961 var året, hvor Inge stoppede på Vebbestrup Kostskole, da det ikke lige fungerede, som det skulle, og hun kom hjem igen. Hobro Kommune kunne nu tilbyde skoleophold for unge mennesker fra Onsild, og Inge afsluttede sin skoletid med realeksamen på Søndre Skole i Hobro, og efterfølgende fik hun i 1964 plads som kontorelev hos firmaet Ejnar Christensen i Hobro.

Leif blev konfirmeret den 8. april 1962 i Sønder Onsild Kirke, og igen holdt Mary og Egon en fin fest med hele familien samlet. Denne gang blev den holdt i den store sal i Forsamlingshuset. Efter skoleafslutning i Sønder Onsild, fortsatte han også på Søndre Skole i Hobro, og efter skolen kom han i 1965 i lære som elektriker hos installatør Falkenberg i Hobro.



Mary, Leif, Egon og Inge, Forsamlingshuset,
Leif's konfirmation 8. april 1962 – Privat foto [2]



Kristian og Egon byggede et drivhus, medens Helga styrer slagets gang, Forsamlingshuset, Onsild 1962
Privat foto [2]

Mary foran udhuset med drivhuset, Forsamlingshuset 1962
Privat foto [2]



Egon og Mary nyder solen i læbæltet ved Forsamlingshuset, Onsild 1962
Privat foto [2]

Udhuset til Forsamlingshuset var blevet anvendt til mange ting fra rode/altmuligrum til plante- og drivhus. Indimellem havde Egon brevduer og deltog via lokalforeningen i Onsild i konkurrencer og turneringer med 2 af hans duer. Han opnåede dog kun flere andenpladser, som det bedste resultat. Da han solgte duerne, brugte han udhuset til fuglevoliere med mange forskellige fugle, hvilket var meget smukt og hyggeligt. Til sidst brugte han det som drivhus.

I februar og marts 1963 blev Egon andenchauffør på Carlo's kølebil, der skulle køre kølevarer til Vestberlin gennem Østtyskland/DDR i et stræk på en særlig anvist transitmotorvej vej, og hvor der ikke måtte standses i længere tid, end det tog at skifte chauffør.

Egon skulle være makker med kølebilens faste chauffør, Sven Bengtsen, der i øvrigt var nabo til huset på Ulstrupvej 19, hvor Egon og Mary tidligere boede sammen med Egon's svigermoder, Kristine.



Kølevognen, som Egon og Sven kørte med til Berlin
Fra onsild-lokalhistorie.dk [12]

Det var en noget anderledes oplevelse, end Egon var vant til. Han har fortalt, at det ikke var uden en vis uro og nervøsitet, at de kørte gennem DDR, hvor de aldrig følte sig særlige trygge.

Når de stoppede kortvarigt, var det Østtyske politi straks hos dem med en masse spørgsmål om, hvorfor de var stoppet, ligesom de blev hos dem, indtil Sven og Egon kørte igen.

Det var heller ikke uden spænding, når de skulle gennem paskontrollerne, hvor de ofte fik lov til at vente i timevis. Der var vagttårne, pigtråd, hunde og mange soldater mv., som Egon ikke var vant til. Det mindede mere om et land i krig.

Vi børn fandt det spændende, at vores far sådan kørte i udlandet, og syntes det var spændende, når han fortalte om turene. Dog var vi særlig spændte, når han lige kom hjem, for da havde han en masse slik med, som han havde købt, da det var meget billigt i Tyskland – det var værd at vente på for børnene.

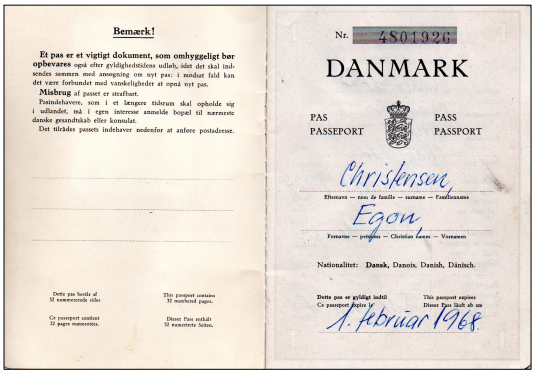



Egon's pas, med DDR-visum og stempler, udstedt i forbindelse med, at han skulle køre til Berlin
Privat dokument [2]

Da Mary og Egon var flyttet til Romdrup i 1945, fik de en hund, en dobermann, som de kaldte Zita. Det var en meget trofast og loyal hund over for familien, og særligt passede den godt på Inge, da hun blev født. Zita flyttede selvfølgelig med til Rævebakken, da de flyttede dertil, og familien og Zita havde nogle gode år der. Da familien flyttede til Lindum Skov, tog de selvfølgelig Zita med, men den blev mere og mere vagthund, og den ville ikke tillade, at fremmede kom ind på grunden, herunder også postbuddet som Zita en enkelt gang bed. Herefter var det uhørt, at de kunne beholde Zita.

Egon forhørte sig derfor hos dem, som de havde solgt husmandstedet i Rævebakken til, om de ville have Zita, hvilket de gerne ville. Egon regnede med, at da Zita havde haft det godt der, da de boede der, så ville den også få det godt nu igen, den var tilbage.

Men, men, sådan gik det langt fra. Allerede et par dage efter, var Zita kommet tilbage til huset i Lindum. Den havde selv fundet vej – en afstand på ca. 10 km. Det gjorde stort indtryk på Egon, men da han ikke kunne have en hund, der bed postbuddet, så afleverede han igen Zita i Rævebakken, og han håbede på, at den ville blive der. Det var dog med samme resultat, efter et par dage var Zita tilbage i det gule hus i Lindum hos den familie, som den elskede og ville passe på.

Selvom det var med stor sorg, så Egon og Mary ikke anden udvej end at få Zita aflivet. Egon lånte et gevær hos naboen, der var skovfoged i Lindum Skov, og han aflivede selv Zita og begravede den på grunden.

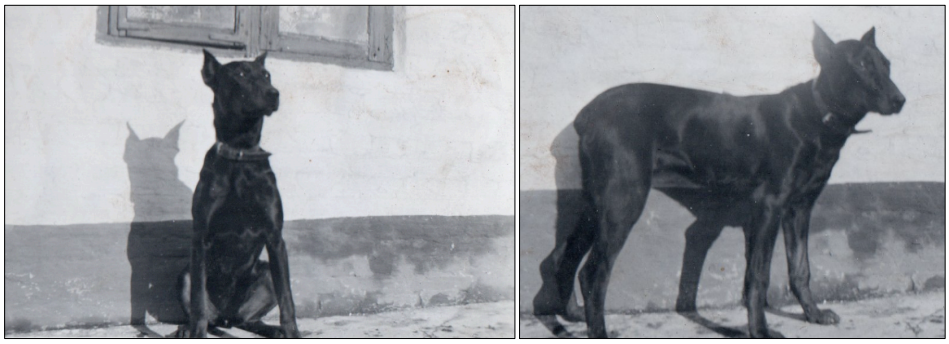

Zita fotograferet i Romdrup 1945, Privat foto [2]

Det var ikke nogen rar oplevelse, men for at komme over det og komme videre anskaffede de sig en ny hund. Denne gang var det en lille hund – en pekingeser – som de kaldte Pussi. I starten havde de dog nogen problemer med den, da den jagtede deres duer, og en gang lykkedes det også for den, at fange en dueunge. Det resulterede i, at Pussi fik nogle tæsk, mens den døde due lå foran den.



Egon og Steen ser på hundehvalpe, Onsild 1955
Privat foto [2]

Det hjalp, og Pussi var derefter en ordentlig og sød hund. Den flyttede med til Onsild i 1953, da familien flyttede dertil, og de fik flere kuld hvalpe med den. De solgte hvalpene og tjente lidt penge ved det. De havde Pussi, indtil den blev gammel og blind, hvorefter Egon lod den aflive i julen 1958. Det var først langt ind i januar, at børnene opdagede, at hunden var væk, og det var i forbindelse med en bemærkning om at noget var mærkeligt, at de sagde: ”Det var da pussigt”, hvorefter de undrede sig over, hvor hunden var.

De fik en hund mere i 1963, faktisk var det Inge’s hund, det var en Cocker Spaniel, som blev kaldt Trold. Det var en sød hund, men der var noget galt med den, da den ikke ville lade sig opdrage. Den løb over til naboen og tog nogle kyllinger, og den elskede at sidde midt på vejen, hvor den jage bilerne, når de kom kørende. Det var kun ganske kort tid, de havde den, før de lod den aflive. Herefter havde de ikke flere hunde. På Ulstrupvej havde de af flere omgange forskellige katte.



Egon og Steen har Trold i bad, Forsamlingshuset, pinsen, 1963 - Privat foto [2]



Jul i Forsamlingshuset 1963
Fra v. Inge, Egon, Mary og Steen på gulvet - Privat foto [2]



Egon, Steen, Mary og Inge, Forsamlingshuset 1964
Privat foto [2]

I 1963 skiftede Mary og Egon arbejde, da Egon efter ansøgning fik stillingen som pedel på den nye kommuneskole i Sønder Onsild. Han begyndte at arbejde der den 1. august 1963, nogle uger før skolen blev indviet, da der var mange ting, der skulle ordnes og arrangeres, inden den nye skole var klar til brug efter sommerferien den 15. august 1963.



Gode ønsker for ny centralskole

Onsild Centralskole indviedes i gaar paa festlig vis. Den bliver en smuk ramme om fremtidens skolearbejde

Udsnit af den smukke skole.

Det sidste skud paa centralskolernes række paa Hobroegnen indviedes i gaar. Det var Onsild Skole, og der var mødt en repræsentativ forsamling, bl. a. bestaaende af det nuværende og tidligere sognraad, skolekommissionen, amtmand Ricard, skolekonsulent Gotfred Pedersen, kontorchef Vedel Smith, ungdomskonsulent Foersom, amtsarkitekt Hans Schacht, medlemmer af amtskolekommissionen, rejserevisor Axel Thomsen, godsejer Mark og gaardejer Ogdrup. Videre var skolens arkitekt og haandværksmestre til stede.

Børnene var mødt efter sommerferien, men det blev ikke til megen skolegang den første dag. Paa mandag møder de for alvor. De blev i øvrigt trakteret med sodavand og fødselsboller i anledning af indvielsen.

Flaget gik til tops

Børn og gæster samledes i skolegaarden, hvor det smukke flag blev hejst. Det gik til tops under fjagnagen, og førstelærer Erikslev holdt en kort tale. – Det er en glæde, sagde han, at hejse vort smukke, kristne flag, og lad dette blive et symbol for vor skole som en dansk, kristen skole og et symbol for et pulserende liv. Lad flagets farver fremelske et rent liv hos børnene, saa skolegangen i samarbejde med hjemmene maa blive en medhjælp for en god og dygtig ungdom.

Amtmandens indvielsestale

Efter forevisning af skolen bød sognerasdsformand P. Højgaard de mange gæster velkommen i skolens aula.

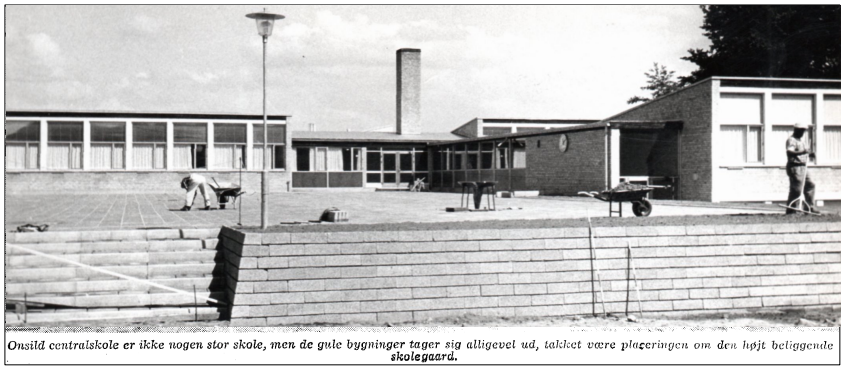

Onsild centralskole er ikke nogen stor skole, men de gule bygninger tager sig alligevel ud, takket være placeringen om den højt beliggende skolegaard.

Avisudklip fra Hobro Avisen "Himmerland" af 16. august 1963 om Sønder Onsilds nye Centralskoles indvielse den 15. august 1963. I fotoet til højre ses Egon arbejdende ude til højre [17]



Sønder Onsild Centralskole, 1964
Forsamlingshuset ses nederst i fotoet
Privat Foto [2]





Sønder Onsild Skole henholdsvis 1961 og 1965 - fotograferet fra Forsamlingshuset private køkken på første sal

Mary fik job som rengøringsassistent på skolen, og nu begyndte det at se bedre ud med økonomien, da de nu havde to gode kommunale job med gode fremtidsudsigter, og de var meget glade for de nye job, hvor de på det nærmeste var selvstændige. Deres øverste chef var førstelærer Erikslev, og han blandede sig ikke i deres arbejde, som de selv styrede.

Den 19. november 1964 skrev lederen af Sønder Onsild Centralskole en anbefaling for Egon. Hvem det var til, og hvad den skulle bruges til, er ikke oplyst og erindres ikke.

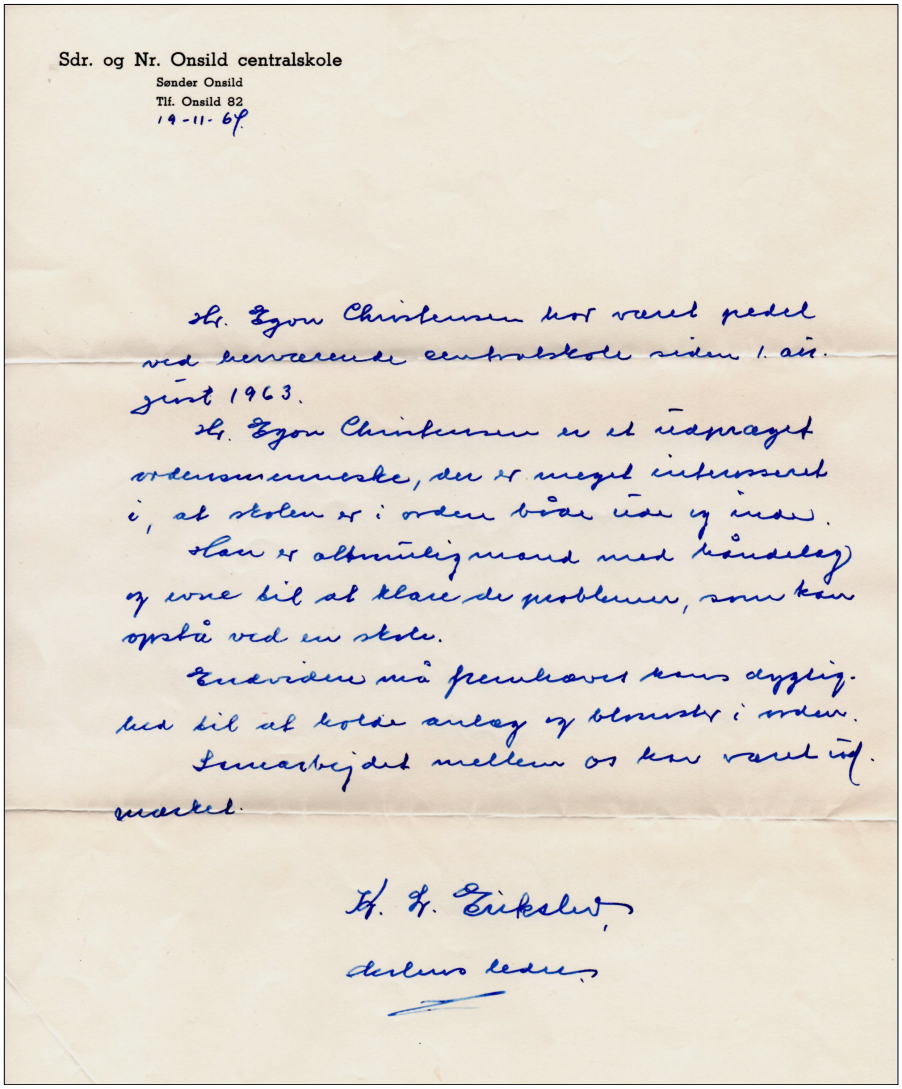

Sdr. og Nr. Onsild centralskole
Sønder Onsild
Tlf. Onsild 82
19-11-64

Hr. Egon Christensen har været pedel ved herværende centralskole siden 1. august 1963.

Hr. Egon Christensen er et udpræget ordensmenneske, der er meget interesseret i, at skolen er i orden både ude og inde.

Han er altmuligmand med håndelag og evne til at klare de problemer, som kan opstå ved en skole.

Endvidere må fremhæves hans dygtighed til at holde anlæg og blomster i orden.

Samarbejdet mellem os har været udmærket.

K. L. Erikslev
skolens leder

Privat dokument [2]

For tydlighedens skyld, står der følgende:

Hr. Egon Christensen har været pedel ved herværende centralskole siden 1. august 1963.

Hr Egon Christensen er et udpræget ordensmenneske, der er meget interesseret i, at skolen er i orden både ude og inde.

Han er altmuligmand med håndelag og evne til at klare de problemer, som kan opstå ved en skole.

Endvidere må fremhæves hans dygtighed til at holde anlæg og blomster i orden.

Samarbejdet mellem os har været udmærket.

K. L. Erikslev
skolens leder

Forsamlingshuset blev ikke længere benyttet så meget af byens beboere, som det tidligere havde gjort, og det var svært for bestyrelsen at få det til at løbe rundt økonomisk. Bestyrelsen for Forsamlingshuset havde derfor planer om at indstille driften af et forsamlingshus i Onsild og afhænde bygningen ved salg. Mary og Egon overvejede, om de skulle købe Forsamlingshuset og drive det videre som en slags kro, men der var i forvejen en kro i Onsild, og nu havde de også fået gode arbejdspladser, så de slog det ud af hovedet igen.

De købte i stedet for en byggegrund overfor skolen, så de eventuelt kunne bygge et hus, hvis Forsamlingshuset blev solgt. Til at begynde med brugte Egon grunden til sin lille "Hobby Planteskole".

Det gik dog helt anderledes, idet Mary's søster Mie og hendes mand Laurids ville bygge deres eget hus og derfor ville flytte fra Kristine's hus på Ulstrupvej. Kristine brød sig, som nævnt tidligere, ikke om at skulle bo med nogle tilfældige lejere i huset, da hun helst ville bo sammen med noget familie. Egon og Mary optog derfor forhandling med Kristine om at købe hendes hus, og i 1966 handlede de til en meget fordelagtig pris for begge parter, således at Kristine nu sad til leje i huset på en slags aftægtskontrakt.

Kristine havde lært af den første tid, hvor de boede sammen med hende som ejer, og de fik et fantastisk forhold og havde derefter mange gode år sammen. Så - derefter boede Mary, Egon og deres tre børn igen på Ulstrupvej nr. 19 i Sønder Onsild.



Genforeningspladsen, 1965 - Ulstrupvej 19 er sidste hus til højre



Ulstrupvej 19 – tættere på, 1966

Privat fotos [2]



Mary, Egon, Aage og Ester på ferie 1966 - Privat foto [2]



Egon ved at lave kaffe, Ulstrupvej 19, 1967

Privat foto [2]



Steen og Egon har lavet et bassin til fisk, Ulstrupvej 19, 1967

Privat foto [2]

Kopi af skødet ved handlen af Ulstrupvej 19
(I dag (2019) er adressen: Sønder Ulstrupvej 19, Sønder Onsild, 9500 Hobro)

262788

24.FEB.1966* 0916 Akt: Skab J nr. 472 (Udfyldes af dommerkontoret)

24.FEB.1966* 0917

10.JUN.1975* 4895

Mtr. nr.: 22f Sdr. Onsild by og sogn.

Købers bopæl: Sdr. Onsild.

20.NOV1978*011315

Gade og hus nr.:

13.AUG.1975* 7078

Anmelder: R. M. JØRGENSEN Landsretssagfører
T. AAS LARSEN Advokat MARIAGER

Skødet indført i dagbogen
Matrikler.
500 KRONER

Endeligt Skøde.

Undertegnede enkefru Kristine Kristensen, der hensidder i uskiftet bo efter min den 12.6.1959 afdøde ægtefælle, Rasmus Kristensen, Sdr. Onsild, sælger, skøder og endeligt overdrager herved til min svigersøn og datter

pedel Egon Christensen og fru Mary Christensen, Sdr.Onsild

den mig tilhørende beboelsesejendom, skyldsat under matr. nr. 22f Sdr. Onsild by og sogn, af hartkorn 1½ alb., og af areal ifølge amtstuens oplysning 788 m², på følgende nærmere vilkår:

1.

Med ejendommen, hvis grænser er køberne bekendt, følger dens rette tilhørende og tilliggende, hegn og plantninger, samt samtlige bygninger, herunder garage, med disses mur- og sømfaste tilbehør af enhver art, hvoraf fremhæves centralvarme og øvrige faste installationer.

Iøvrigt overdrages ejendommen som køberne bekendt uden ansvar for sælgerinden for eventuelle fejl og mangler, herunder uden ansvar for sventuelt svampeangreb i ejendommens træværk, idet sælgerinden på tro og love erklærer, at der hende bekendt ikke findes sådant.

2.

Overtagelsen har fundet sted den 1. februar 1966, således at ejendommen henligger for købernes regning og risiko i enhver henseende mod regres til assurancesummerne i tilfælde af forsikret uheld, i hvilken henseende sælgerinden oplyser, at bygningerne er fuld- og nyværdiforsikrede i Den Almindelige Brandforsikring for Landbygninger.

Køberne betaler alle efter overtagelsesdagen forfaldne ydelser, skatter og afgifter. Der udfærdiges ingen refusionsopgørelse efter aftale mellem parterne.

3.

Købesummen andrager 5o.ooo kr., hvilke femti tusind kroner berigtiges således:

A. Køberne overtager og forrenter det i Landbosparekassen i Hobro indestående lån opr. 12.ooo kr. ifølge pantebrev lyst 18.4.1959 til var. rente til rest pr. overtagelsesdagen 8.1oo,oo kr.

B. Ved pantebrev med oprykkende prioritets panteret berigtiges 31.9oo,oo "
der afdrages med kr. 5oo,oo hver 11. juni og 11. december terminer og forrentes med 5% p.a. Pantebrvet henstår uopsigeligt fra kreditors side indtil 11. juni termin 1976, hvor restgælden forfalder uden opsigelse. Endvidere forfalder pantebrevet uden opsigelse, dersom kreditor måtte afgå ved døden inden pantebrevets ordinære forfaldstid til indfrielse senest 5 månedersdagen efter dødsfaldet. Pantebrevet forfalder ved ejerskifte til andre end de oprindelige købere.

transport 4o.ooo,oo kr.

C. Køberne deklarerer herved til fordel for sælgerinden fru Kristine Kristensen, f. Andersen, f.14/11 1899 livsvarig bopælsret i den på 1. salen indrettede lejlighed incl. lys og varme. Lejeværdien ansættes til kr. 5oo årligt, og værdien af lys og varme til kr. 6oo årligt. Under henvisning til den årlige værdi af disse ydelser og den berettigedes alder anses denne aftægtsret at have en kapitalværdi på 1o.ooo,oo "

Som ekstrakt af nærværende skøde vil denne bopælsret med påtaleret for den berettigede være at tinglyse på ejendommen som hæftelse med prioritet næst lånet i Landbosparekassen, Hobro, oprindeligt 12.ooo kr.

Købesum ialt 5o.ooo,oo kr.

4.

Omkostningerne ved skødets udfærdigelse, stempling og tinglysning samt ved gældsovertagelsen betales alene af skødemodtagerne.

5.

Sælgerinden oplyser, at ejendomsværdien pr. 1.8.1965 andrager 5o.ooo kr., heraf grundværdi 3.ooo kr., samt at der ifølge tingbogen ikke påhviler ejendommen servitutter eller øvrige byrder.

Sælgerinden erklærer på tro og love, at der ikke på ejendommen findes skov eller fredskovpligtig grund.

6.

Køberne indtræder i rettigheder og forpligtelser med hensyn til ejendommens forsyning med vand, elektricitet og kloakafledning, idet sælgerinden oplyser, at der ikke påhviler ejendommen anlægsgæld. Ejendommen er beliggende ved offentlig vej.

7.

Køberne modtager ved deres underskrifter ejendommen på disse vilkår.

Sdr. Onsild, den februar 1966

Til vitterlighed om dateringens rigtighed, underskrifternes ægthed og om, at underskriverne er myndige:

navn: navn:
stilling: stilling:
bopæl: bopæl:

Vognmand Gårdejer
Sdr.Onsild Sdr. Onsild

Forannævnte ejendom er under løbe nr. 192 pr. 1/8 1965 vurderet til ejendomsværdi..... kr. 50.000 -
heraf grundværdi ..... " 3.000 -
Ejendommen, der hverken udgør en landejendom eller omfatter nogen del af en sådan, er ikke i matrikken noteret som del af en samlet ejendom.
Konto 65 - 192.
RANDERS AMTSTUE, den 14 FEB. 1966
G. O. Ivers

I 1967 havde Mary og Egon fest igen, da deres datter, Inge, blev gift den 1. juli 1967 i Sønder Onsild Kirke med Arne Knudsen, der var lærer på Sønder Onsild Skole. Det var en hyggelig fest, der blev holdt på Ulstrupvej 19 med deltagelse af den nærmeste familie fra begge sider.



Inge og Arne, 1967 - Privat foto [2]

Mary og Egon fik deres første barnebarn, Chalotte, den 1. oktober 1968, og de var meget lykkelige. Det første barnebarn er jo altid noget ganske særligt. Mary har i en erindringsdagbog til Chalotte skrevet:

"..... Jeg kan se dig endnu, den første gang du besøgte os, Bedstefar (Egon) *havde hentet dig og din mor på sygehuset, han satte liften på ottomanen, mens vi fik os en tår kaffe, du var så lille og sød. Bedstefar passede godt på dig, han kom hver dag og mærkede på dit badevand, det skulle jo ikke være for koldt. Til jul fik du jo også en marcipan narresut af ham, du kan tro, din mor var sur ....."*







Chalotte's anden jul, Ulstrupvej 19, 1969
1. foto, Mary og Egon - 2. foto, Inge, Chalotte, Egon og Mary
3. foto Egon, Mary, Kristine, Steen, Inge og Chalotte med ryggen til- Privat foto [2]



Chalotte og Egon, Ulstrupvej 19, 1969
Privat foto [2]

Den 28. april 1968 blev Mary og Egon's yngste søn, Steen, konfirmeret i Sønder Onsild Kirke, og igen var der fest på Ulstrupvej 19, hvor hele familien var samlet.



Ellen, Laurits, Knud og Mary

Arne, Egon, Kristine og Mie

Carlo, Inge, Arne og Egon

Efter konfirmationen og skoletiden i Sønder Onsild fortsatte Steen på Randers Realskole, og efterfølgende kom han i lære som elektriker hos Falkenberg i Hobro.



Egon, Mary og Henny – Stuen, Ulstrupvej 19, 1968
Privat foto [2]



Egon, Mary og Kristine – Dråby Strand, 1968
Privat foto [2]



Egon i yndlingsstolen og Steen,
Stuen Ulstrupvej 19, 1969 Privat foto [2]

I 1969 holdt Mary og Egon en fælles 45-års fødselsdagsfest, hvor de fleste af familien var samlet.

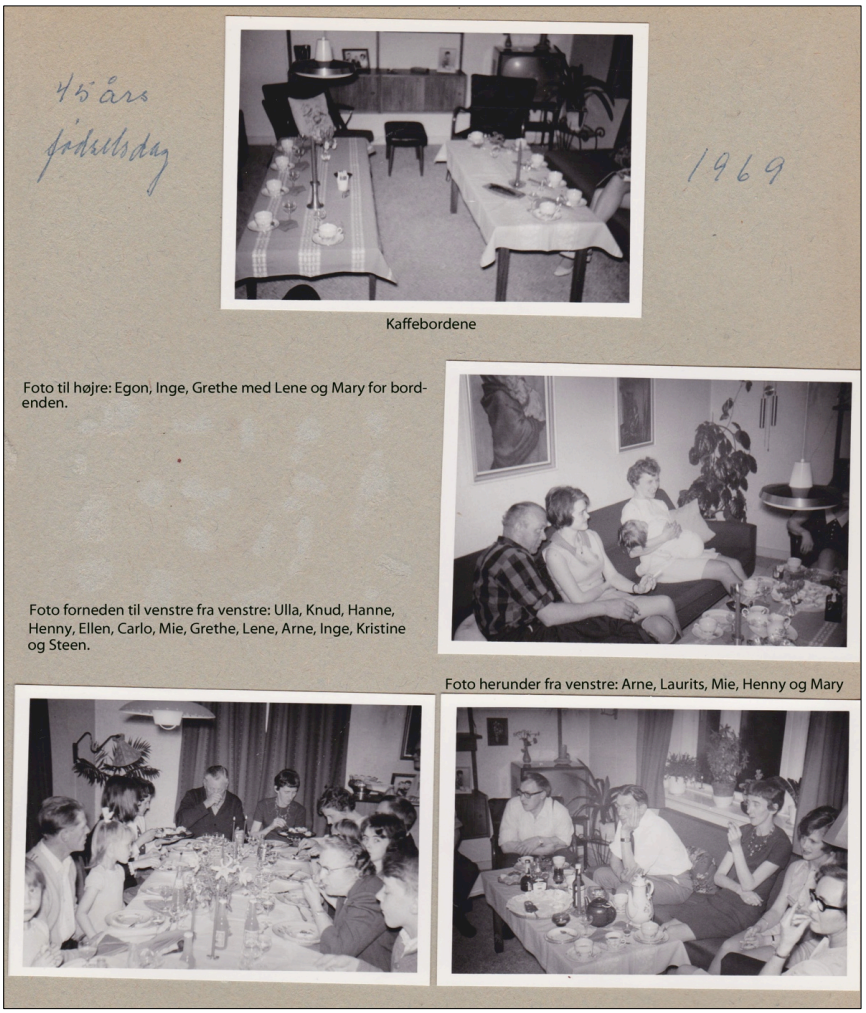

Privat foto [2]

Den 11. september 1970 havde Mary og Egon været gift i 25 år, og kunne fejre deres sølvbryllup, hvilket blev gjort på behørig vis.

SØLVBRYLLUP
Fredag: Pedel *Egon Christensen* og hustru, Onsild.

Fra Aalborg Stiftstidende, 10-09-1970 [13]

Vennerne og naboerne havde som traditionen foreskriver det lavet en flot æresport om natten, og om morgenen var familien, venner og naboer mødt tidligt op for at synge og spille for sølvbrudeparret, og bag efter var de inviteret ind til dejlig og hyggelig morgenkaffe mv.



Mary og Egon sammen med Chalotte under æresporten - Inge ses i baggrunden - Privat foto [2]



Sølvbrudeparret ved morgenkaffen med sang, Ulstrupvej 19, 11-09-1970
Privat foto [2]

Om aftenen var der så stor fest nede på Pigernes Kro i Sønder Onsild Stationsby, hvor det smukke og søde sølvbrudepar blev fejret af alle deres venner, naboer og familie, som i anledningen af dagen selvfølgelig var mødt talstærkt op.

Det blev en dejlig og minderig fest for Mary og Egon, hvor der var mange taler og sange. Her er en af sangene, fra Mary's mor og søskende. (Det er en ret dårlig kopi, så der er en afskrift af sangen – lavet efterfølgende af deres datter Inge, 2012).

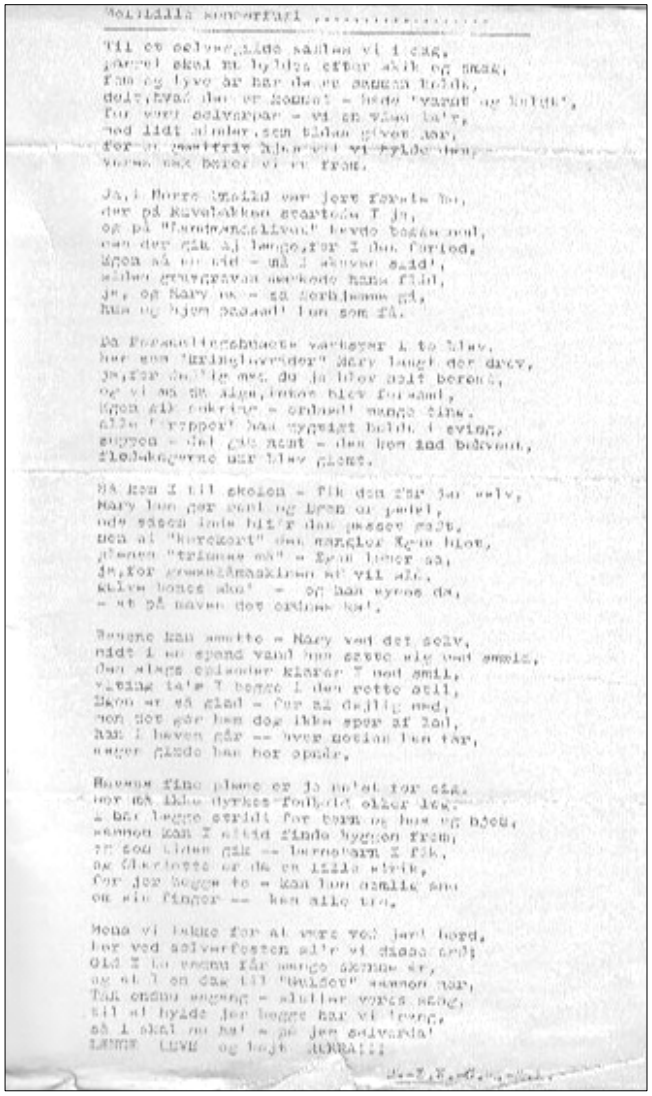



Fra v. Steen, Sølvbrudeparret Mary og Egon samt Inge, Pigernes Kro 11-09-1970 - Privat foto [2]



Mary og Egon danser brudevalsen ved sølvbryllupsfesten Pigernes Kro 11-09-1970 - Privat foto [2]

TIL MARY OG EGON PÅ SØLVBRYLLUPSDAGEN
11. september 1970

Mel: Lille Sommerfugl…….

Til et sølvergilde samles vi i dag
parret skal nu hyldes efter skik og smag,
femogtyve år har de nu sammen holdt,
delt, hvad der er kommet – både "varmt og koldt",
for vort sølverpar – vi en vise ta´r,
med lidt minder, som tiden givet har,
for et gæstfrit hjem vil vi hylde dem,
vores tak bærer vi nu frem.

Ja, i Nørre Onsild var jert første bo,
der på Rævebakken startede I jo,
og på "Landmandslivet" havde begge mod,
men der gik ej længe, før I det forlod,
Egon så en tid – må i skoven slid´,
Siden grusgraven mærkede hans flid,
Ja, Mary må – så derhjemme gå,
Hus og hjem passed´ hun som få.

Da Forsamlingshusets værtspar I to blev,
her som "kringlevrider" Mary langt det drev,
ja, for dejlig mad du jo blev berømt,
og vi må da sige, intet blev forsømt,
Egon gik omkring – ordned´ mange ting,
alle "tropper" han dygtigt holdt i sving,
suppen – det gik nemt – den kom ind bekvemt,
flødekagerne nær blev glemt.

Så kom I til skolen – fik den for jer selv,
Mary hun gør rent og Egon er pedel,
ude såsom inde bli´r den passet godt,
men et "kørekort" det mangler Egon blot,
plænen "trimmes må" – Egon løber så,
ja, for græsslåmaskinen af vil slå,
gulve bones ska´ - og han synes da,
- at på maven det ordnes ka´.

Benene kan smutte – Mary ved det selv,
midt i en spand vand hun satte sig med smæld,
den slags episoder klarer I med smil,
alting ta´r I begge i den rette stil,
Egon er så glad - - for al dejlig mad,
men det gør ham dog ikke spor af lad,
han i haven går – hvor motion han får,
megen glæde han her opnår.

Havens fine plæne er jo no´et for sig,
her må ikke dyrkes fodbold eller leg,
I har begge stridt for børn og hus og hjem,
sammen kan I altid finde hyggen frem,
og som tiden gik – barnebarn I fik,
og Charlotte er da en lille strik,
for jer begge to – kan hun nemlig sno,
om sin finger – kan alle tro.

Mens vi takker for at være ved jert bord,
her ved sølverfesten si´r vi disse ord;
Gid I to endnu får mange skønne år,
og at I en dag til "Guldet" sammen når,
TAK endnu engang – slutter vores sang,
til at hylde jer begge har vi trang,
så I skal nu ha´ - på jeres sølverda´,
LÆNGE LEVE og højt HURRA!!!

B.-E.K.-G.K.-M.L.
(Bedste – Ellen og Karlo – Grethe og Knud – Mie og Laurits)

Den 29. marts 1971 fik Mary og Egon deres andet barnebarn, da Inge fødte en dreng, der blev døbt Jørgen Knudsen, og igen bragte det stor glæde hos Mary og Egon.



Fra venstre og rundt – Arne, Jørgen, Inge, Henny, Chalotte, Egon og Mary - Besøg hos Henny og Leif, Gyldenlakvej 37, København, 1974 - Privat foto [2]

Mary og Egon havde altid elsket at køre rundt i landet og se nye steder, og de har kørt det meste af landet rundt. Til at begynde med var det i lånte biler eller sammen med venner, der inviterede dem med, men senere, da de selv fik bil, blev der jo mulighed for selv at køre, og det nød de i fulde drag. For som de sagde: *"Hvorfor tage på dyre ferier i udlandet, når vi endnu ikke har set hele vores eget land?"*

Ferier og ture med forskellige køretøjer
før Mary og Egon selv fik bil
Private fotos [2]



Mary på deres "Røvskubber" Lindum 1953



Sommerferie 1955, her i Godthåb. Inge og Leif foran en lejet VW



Mary i Østrup Skov 1957, Fort T lånt af Rasmus (10)



Sommer ved Øster Hurup Strand 1958, lånt Opel Rekord af Marius Munkholm. Fra venstre Mie, Lis, Mary, Steen, Laurits, Inge og Leif



Grenå Landevej – Kristine's (11) VW
Klar til at skifte hjul efter en punktering, 1962



Pinsetur til København, 1969 i Carlo's Ford Taunus



Ferie med Aage og Ester, 1962 i deres Ford Taunus 12

I 1972 havde Mary og Egon endnu en stor dag, da de fik råd til at købe en bil, godt nok en brugt bil, men de var meget glade og stolte over, at de nu havde råd til at have en bil. Det var en gammel Ford Taunus 12, som var meget velholdt og ikke havde kørt mange kilometer, da de tidligere ejere var et ældre ægtepar, som ikke kørte meget.





Mary's og Egon's første bil Ford Taunus 12M – første foto fra indkørslen til Ulstrupvej 19, Sønder Onsild og det andet foto er ud for Østerlarsvej 16, København, hvor Henny og Leif boede som deres første sted i København, 1972 - Privat fotos [2]

Det var ikke længe, de havde deres Ford Taunus, for allerede året efter, fik de på ny et godt tilbud på en bil, det var en nyere Volvo Amazon, som de også kunne få til en god pris. De slog til, og nu følte de, at de var rigtig standsmæssigt kørende. Taunusen solgte de til Steen. Efter Volvoen, som de havde i mange år, fik de bl.a. først en Zastava og derefter en lille Ford Fiesta, men da var det ingen sensation, og glæden var mere som en selvfølgelighed.



Henny, Egon med Mette og Mary foran deres Volvo Amazon, 1974 – Sommerhusgrund på Møn, som Henny og Leif havde købt. - Privat foto [2]

I 1973 var der igen fest på Pigernes Kro i Sønder Onsild, da Mary's og Egon's søn Leif (2) blev gift med Henny (3) den 22. september 1973.



Fra venstre – Anni, Egon, Henny, Leif, Mary og Inge
Brudevalsen på Pigernes Kro 22-09-1973 - Privat foto [2]



Egon, 1973 - Privat foto [2]

I 1974 blev Mary og Egon bedsteforældre for tredje gang, da Henny og Leif fik en datter, Mette, der blev født den 14. februar 1974 på Sct. Joseph Hospital i København. Ligeledes var det året, hvor Egon blev 50 år, som han fejrede med en familiefest.

-



Egon og Mary med Mette til hendes barnedåb, Onsild, 12-05-1974
Privat foto [2]

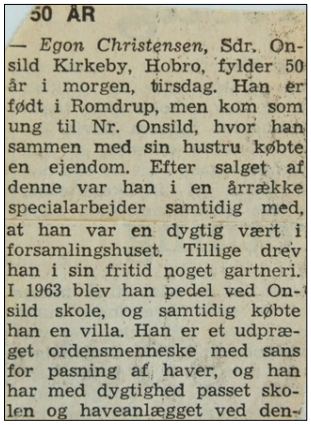

50 ÅR

— *Egon Christensen*, Sdr. Onsild Kirkeby, Hobro, fylder 50 år i morgen, tirsdag. Han er født i Romdrup, men kom som ung til Nr. Onsild, hvor han sammen med sin hustru købte en ejendom. Efter salget af denne var han i en årrække specialarbejder samtidig med, at han var en dygtig vært i forsamlingshuset. Tillige drev han i sin fritid noget gartneri. I 1963 blev han pedel ved Onsild skole, og samtidig købte han en villa. Han er et udpræget ordensmenneske med sans for pasning af haver, og han har med dygtighed passet skolen og haveanlægget ved den-

Avisnotits - Egon's 50-år
Privat dokument [2]



Egon og Mary til Mette's 1-års fødselsdag
Gyldenlakvej 37, 2300 Kbh. S, 1975
Privat foto [2]



Fra v. og rundt, Henny, Egon, Mary og Mette Altanen, Listedvej 84, Kastrup, sommeren 1975
Privat foto [2]



Fra v. og rundt, Leif, Egon, Mary og Mette
Listedvej 84, Kastrup, julen 1975
Privat foto [2]

I 1975 tog Mary og Egon et kreditforeningslån, så de kunne få lagt nyt tag på deres hus, Ulstrupvej 19, og udenfor huset blev der i stedet for trappen op til hoveddøren lavet en flot terrasse, hvor der altid hang mange flotte blomster, som de selv havde fremavlet. Huset kom til at se meget flot og romantisk ud.



Ulstrupvej 19 med nyt tag og fin ny terrasse, 1975
Privat foto [2]



Egon's yndlingsplads i spisestuen
Ulstrupvej 19, 1975
Privat foto [2]

I 1976 fik Mary og Egon deres fjerde barnebarn, da Henny og Leif fik en søn, Thomas, der blev født den 31. januar 1976 på Sct. Joseph Hospital i København.



Egon og Mary tager Thomas i øjesyn, Listedvej 84, februar 1976
Privat foto [2]



Egon og Mary med Thomas og Mette, Listedvej 84, februar 1976
Privat foto [2]

I sommeren 1976 var Mary og Egon sammen med Henny, Leif, Mette og Thomas på ferie i 14 dage i Vejby Strand i Nordsjælland, hvor de havde lejet et sommerhus.







Foto 1 - Mary og Egon i sommerhuset, Vejby Strand, Foto 2 – Egon og Thomas får sig en lur og Foto 3 – Egon giver Thomas lidt mad - Privat foto [2]

Egon var i en årrække bestyrelsesmedlem i Sønder Onsild Kirkebys Vandværk, og han var de fleste af årene formand.



Vandværket i Onsild slap for store uheld

Sdr. Onsild Kirkebys vandværk har haft et stille og roligt år med kun et uheld, der kostede 100 meter ny ledning fra kirkebyen til Søkæret, oplyste formanden, Egon Christensen, Onsild, på vandværkets generalforsamling.

Vandværket har haft en tilgang på tre medlemmer. Vandforbruget har været 42.000 kubikmeter svarende til 488 kubikmeter pr. forbruger. Vandingsforbuddet blev modtaget med forståelse, oplyste formanden.

Ved vanding af kreaturer i marken skal der nu anbringes vandkopper eller en svømmer i karret.

Tilslutningsafgiften er pr. 1. oktober forhøjet til 1350 kr. og afgiften stiger med 50 kr., hvor hver to point prístallet stiger.

Kassereren Gotfred Hinrup, gennemgik regnskabet, der viser udgifter på 19.520 kr. og indtægter p 78.520 kr. og indtægter på 78.855 kr. Overskudeet på 59.334 kr. er brugt til at betale gælden til Onsild Andelskasse på 54.271 kr.

Ved regnskabsårets slutning skylder vandværket 18.088 kr. til »Fremtiden«, og der er en kassebeholdning på 5.603 kr. Vandværket har desuden en udgift til smedearbejdet ved den ny boring, men der er endnu ikke indkommet en regning.

Alle valg til bestyrelsen var genvalg.

Vandværket iOnsild fungerer fint

ONSILD: Onsild Kirkebys vandværk har holdt generalforsamling på Pigernes kro, og formanden, skolepedel Egon Christensen, Onsild, sagde i sin beretning bl.a., at året var gået godt og uden uheld af nogen art.

I forbindelse med anlæg af cykelstien mellem stationsbyen og skolebyen havde det været nødvendigt at foretage nogle få meters rør-forbedring, men derudover var der ikke udført væsentlige arbejder.

Formanden kunne endvidere oplyse, at en del ny forbrugere er blevet tilsluttet vandværket, og det blev vedtaget at sætte indskuddet for ny forbrugere til 2000 kr.

Kassereren, Gotfred Hinrup, gennemgik regnskabet, som balancerer med 30.882 kr. og viser et overskud på 13.631 kr.

2 avisartikler af 08-10-1976 og 26-10-1979 fra Nordjyske avisarkiv - Aalborg Stiftstidende vedrørende generalforsamling i Sønder Onsild Kirkebys Vandværk [13]



Mary og Egon, Kehlet Hobro, 1976 - Privat foto [2]



Egon er ved at lave en gynge til Thomas
H/F Formose, have nr. 7, 1977
Privat foto [2]

I 1977 fik Mary og Egon Christensen deres femte barnebarn, da deres søn Steen og hans kæreste Dina fik en søn, Rasmus, der blev født den 3. december 1977 på sygehuset i Hobro.



Egon og Mary med Rasmus ved hans barnedåb,
Ulstrupvej 19, Sønder Onsild 1978
Privat foto [2]



Alle børnebørnene
Fra v., Jørgen, Mette med Rasmus, Thomas og Chalotte
Ulstrupvej 19, Sønder Onsild 1978
Privat foto [2]

Den 7. juli 1978 døde Egon's svigermor og Mary's mor, Kristine Kristensen, f. Andersen (11), på Hobro Sygehus, af en blodprop i hjertet, hvorefter Mary og Egon var alene på Ulstrupvej 19.

Mary og Egon besluttede at bygge en del om, således at der blev lavet soveværelse, gæsteværelse og et meget fint badeværelse på første sal.

Det tidligere soveværelse i stueetagen blev lagt sammen med stuen, således at der nu blev en stor, fantastisk og dejlig stue over hele husets bredde. Udenfor ud mod baghaven blev der med udgang fra den nye stue lavet en dejlig terrasse.



Rasmus og Egon læser i den nye stue, 1979
Privat foto (Steen Christensen) [2]

I 1979 blev det til Mary's og Egon's sjette barnebarn, da Steen og Dina fik en datter, Lisa, der blev født den 31. oktober 1979 på Hobro Sygehus. Steen blev borgerligt gift med Dina den 21. maj 1980 på Hobro Rådhus.



Steen, Rasmus, Dina med Lisa ved hendes barnedåb i Hobro, 03-03-1980
Privat foto [2]



Dina og Steen – borgerlige bryllup Hobro 21-05-1980
Privat foto [2]

I 1980 fik medarbejderne på skolerne i Hobro Kommune, herunder også Sønder Onsild Centralskole, lejlighed til at fortælle om deres arbejde i dagligdagen. Her er Egons bidrag:

Pedellen fortæller

Dagligliv ved en landsbyskole

(Onsild skole)

Nu har jeg fået ordet - det er første gang i 17 år - så det kan godt ske, det varer et stykke tid, inden jeg er færdig.

Om arbejdet er der ikke meget at fortælle.

Jeg laver ikke noget, det er der da nogen, der mener!

Men bortset fra det starter jeg på skolen kl. fem om morgenen og er disponibel til kl. 10-11 stykker om aftenen.

Om morgenen går jeg og hygger mig med mine fire damer, og gør lidt rent hist og her.

Så er kl. blevet 7-7.30 og børnene begynder at komme. I den tid vinterkørepladsen er i kraft, har jeg lovet skoleinspektøren at se efter dem, til gårdvagten kommer.

Det foregår på den måde, at de må være på den lange gang, hvis de kan være rolige, ellers er det ud i gården. Så de bestemmer selv, hvor de vil være.

Så er der lidt småtterier: Der er en vask, der er stoppet, en hane er i stykker, så mangler der dupper på stolene, et par pærer er sprunget, varmeanlægget skal passes o.s.v.

Der kan også falde sne i skolegården, som skal skubbes lidt til side, og når den er smeltet, skal der skuffes, rives og fejes.

Der er også lidt græs ved skolen, som skal slås, og sportspladsen i stationsbyen er jeg blevet betroet.

Ind imellem dette, kan børnene komme og spørge efter glemte ting. Det er lige fra trusser til armbåndsure.

De ting, som ikke bliver afhentet, går til Frelsens Hær, når skoleåret er slut, og når skoleinspektøren har kontrolleret det.

Nu vi er ved skoleinspektøren, kan han også bruge mig af og til som bud til Hobro.

Han og jeg skal også tale om, når vi skal have håndværkere, hvilket kan være et problem.

For det første er det ikke nemt at få håndværkere til reparationer. Dog skal det siges, at de er flinke til at komme, hvis det er presserende. For det andet er der pengene. De er ikke nemme at få til vedligeholdelse. Hvorimod de bliver brugt til ting, der efter min mening er unødvendige, men det forstår jeg nok ikke.

Så er der også 5 aftener om ugen plus en del lørdage og søndage.

Så alt i alt går tiden godt, året igennem.

Egon Christensen,
pedel, Onsild skole

Fra Hobro Avisen (Himmerland), 1980 [17]
Privat udklip [2]

Mary's og Egon's hjem var et meget hyggeligt, varmt og kærligt hjem, hvor alle havde det godt og trivedes, og der var ingen streng opdragelse af børnene, men der blev lagt vægt på, at de lærte livets værdier og at respektere andre mennesker og deres ting, uagtet om det var lav eller høj – " Vær mod andre, som du ønsker, de skal være mod dig" – som Mary altid formanede sine børn om.

Der var også altid mange familiemedlemmer, venner og bekendte på besøg hos Mary og Egon, og deriblandt var der også mange unge mennesker, som elskede at komme over til dem, hvor der altid var megen diskussion, hygge, sjov, leg og spil. Det var ofte et utal af forskellige spil og lege til stor morskab, men det alt overskyggende var dog kortspillet whist, som næsten altid blev spillet, når der var gæster på besøg.

Deres børnebørn elskede også at komme på besøg hos bedstemor og bedstefar, som Mary og Egon ønskede at blive kaldt. Børnebørnene elskede også alt den hygge og kærlighed, der var i hjemmet, ligesom de var meget glade for at spille og lege med bedsteforældrene, der altid havde tid til at tage sig af dem.

I deres fritid var haven et elsket sted at være, særligt for Egon, der elskede alt med planter, og han havde da også en lille amatør planteskole, hvor han selv lavede sine planter og solgte nogle få af dem til billige penge. Egon stoppede dog sin amatør planteskole, da en eller anden meldte ham til myndighederne for ikke at have registreret sin hobby som en virksomhed, der skulle betale skat og moms mv.

Desværre fik Egon en depression i forbindelse med, at der kom en ny skoleleder til Sønder Onsild Centralskole.

Egon kunne under Erikslev, der gik på pension i 1974, selv bestemme og planlægge alting vedrørende sit arbejde, og Egon havde de samme beføjelser under Erikslevs afløser Johs. Pedersen, der begyndte ved skoleårets start i 1974, med hvem Egon blev rigtig gode venner, og de kom også sammen privat, men desværre stoppede han igen efter skoleårets afslutning i 1975, hvilket Egon var meget ærgerlig over.

Jørn Møller var derefter skoleinspektør på Onsild Skole fra den 1. august 1975 til 1. april 1980, under hvem Egon havde almindelige arbejdsforhold.



AALBORG Stiftstidende

HOBRO

Journalist Esben Hollerup (08) 522858 — Redaktør Jens Jensen-Sønderup, Kontor: Havnegade 12, (08) 521666

Onsilds skoleleder siger stop efter et år på posten

Efter kun eet år som skoleinspektør på centralskolen i Sdr. Onsild har skoleinspektør Johs. Pedersen sagt sin stilling op.

Begrundelsen er den enkle, at jeg, da jeg i sin tid søgte stillingen, troede, at skolen snart ville få overbygning. Men det er nu blevet klart for mig, at der aldrig kommer overbygning på skolen i Sdr. Onsild. Derfor har jeg taget konsekvensen og sagt op, siger skoleinspektør Johs. Pedersen.

Da jeg kom til skolen, undersøgte jeg planer for Hobro Kommunes skolestruktur, jeg så tegninger for en udvidelse af skolen, og jeg så på børnetallene. Alt pegede på, at skolen snart ville få en overbygning.

I mellemtiden har der været kommunalvalg, og de nye folkevalgte har åbenbart ikke taget planerne for kommunens skolestruktur alvorligt. Begrundelsen for ikke at lave en overbygning er, at børnetallene er for lave. Det er også rigtigt, men årsagen er, at man lader de små landsbysamfund dø ud.

Der kan skabes ideelle samfund i de små byer. Det var mit håb, at Hobro kommune ville interessere sig herfor.

Men der gøres ingenting for at skabe en udvikling i de små byer.

Vi har ni års skolepligt i Danmark, og det er i alle henseender bedst, hvis børnene kan gå i samme skole skoletiden igennem. Det kan de ikke i Sdr. Onsild. Derfor har jeg i stedet sagt embede på en skole med overbygning, tilføjer Johs. Pedersen.

1. august tiltræder Johs. Pedersen et ledigt embede som skoleinspektør ved Brejninge skole under Svendborg skolevæsen. Stillingen på Sdr. Onsild skole er derfor opslået ledig fra denne dato. For skoleåret 1975-76 har Sdr. Onsild skole en børnehaveklasse og ni klasser fra første til syvende årgang. Ialt ti klasser med 174 elever. Ansøgninger til det ledige embede skal sendes til skoleforvaltningen senest lørdag 31. maj.

32-årig lærer indstillet som skoleinspektør i Onsild

Skolenævnet ved Onsild skole har enstemmig indstillet lærer Jørn Møller, Bålbakken 6, Langholt, som nummer et til stillingen som skoleinspektør ved Onsild skole. Som nummer to indstilledes lærer Søren Erik Nielsen, Toubro skole ved Grenaa, og som nummer tre lærer Viggo Rasmussen, Borup skole på Sjælland.

Jørn Møller er fra Rostrup ved Arden, og han er dimitteret fra Aalborg seminarium i 1967. Han er 32 år er gift og har to børn. Ud over sin læreruddannelse har han været ambulancemedhjælper i Norge et par år, og han er tillige uddannet som teknisk tegner. I tre år har han været lærer ved Langholt ungdomsskole og siden 1. april har han været afdelingsleder i Aalborg ungdomsskole.

Der var 19 ansøgere til stillingen, der er blevet ledig efter at Johs. Pedersen efter kun et år har fået en anden stilling.

Avisartikler vedrørende skoleinspektører af- og tilgang på Sønder Onsild Skole
Fra Nordjyske Avisarkiv/Ålborg Stiftstidende af henholdsvis 13-05 og 10-06 1975 [13]



DAGENS NAVNE

FOLKESKOLEN: Lærer *Børge Mungaard Christensen*, Virring skole, er indstillet til embedet som skoleinspektør ved skolen i Sdr. Onsild ved Hobro, hvor han skal efterfølge skoleinspektør *Jørn Møller*, der 1. april tiltræder som leder af en feriekoloni ved Hjørring.

Fra Nordjyske Avisarkiv/Ålborg Stiftstidende, 05-03-1980 [13]

Den 1. april 1980 blev Børge Mungaard Christensen ansat som skoleinspektør på Onsild Skole. Det var en ung mand, der var en meget kontrollerende og dårlig leder, der ikke viste tillid til sine medarbejdere. Han kommanderede rundt med alt personalet, og gav dem ingen mulighed for at beslutte noget selv eller vise initiativ. F.eks. ville han fuldstændig bestemme over pedellens arbejdsdag, selvom han ikke havde forstand på det arbejde, som pedellen varetog og ikke kendte til de forskellige rutiner og gøremål.



Hobro kommune

PEDEL - ONSILD SKOLE

Ved Onsild skole, Hobro kommune er en stilling som pedel ledig til besættelse pr. 1. maj 1982.

Ansættelsen sker i henhold til overenskomst for ikke-tjenestemandsansatte pedeller, og aflønning sker efter lønramme K 5(9/14).

Lønnen andrager p.t. 8.474,54 kr. pr. måned på begyndelseslønnin og 9.248,29 kr. pr. måned på slutlønnin. Der udbetales endvidere særskilt honorar for benyttelse af lokalerne ved fritidsundervisning m.v. efter skolelid. Dette honorars størrelse er afhængigt af omfanget af denne benyttelse.

Nærmere oplysninger om stillingen kan fås ved henvendelse til skoleinspektør Børge Christensen, Onsild skole, på tlf. (08) 54 40 82.

Ansøgninger stiles til kulturudvalget og indsendes til undervisnings- og kulturforvaltningen, Jernbanegade 4, 9500 Hobro, senest den 19. april 1982.

Kvalificeret ansøger haves.

Opslag af en ledig stilling som Pedel ved Onsild Skole til besættelse den 1. maj 1982
Fra Nordjyske Avisarkiv/Ålborg Stiftstidende af 03-04-1982 [13]

I løbet af året blev det efterhånden for meget for Egon, og han fik stress og en depression, og samtidig havde han en slem slidgigt. Han blev derfor sygemeldt og forblev syg, indtil han gik på sygepension i 1981, og fra 1984 på førtidspension.

Fri fra hårdt arbejde og stress mv. blev hans helbred gradvis bedre og bedre, men han blev aldrig helt den gamle Egon igen.

Egon havde nogle tanker om førtidspension/efterløn til ældre og nedslidte, der skulle have mulighed for at trække sig tidligere tilbage fra arbejdsmarkedet til 90% af lønnen før de 60 år, som netop var blevet vedtaget af den socialdemokratiske regering under statsminister, Anker Jørgensen i 1979.

Det var en måde, de ældre kunne give plads til de unge arbejdsløse, og på den måde sænke ungdomsarbejdsløsheden, som på den tid var meget høj.

Egon skrev derfor om sine tanker og ideer i et brev til et medlem af folketinget, Per Blendstrup, af 8. februar 1981.

Sdr. Onsild, den 8. februar 1981.

Hr. folketingsmand Per Blendstrup
Christiansborg
København.

Efter telefonisk aftale fremsender jeg følgende, som jeg håber, du vil gå videre med.

Igennem længere tid har jeg spekuleret over, om der ikke kunne laves en ordning for aldersgruppen 50-60 år. Da jeg så hørte fhv. vismand Rold Andersens udtalelse i radioen den 6. februar 1981 i særdeleshed om kommunernes sendrægtighed med de arbejdsløse, og samme dag hørte i Nordjyllands radio en eller anden fra Aalborg, som udtalte sig om, at folk netop i den aldersgruppe ikke turde lade sig indlægge på sygehusene, fordi de var bange for at blive fyret fra arbejdet, og når man samtidig i TV, radio og aviser gang på gang hører og læser om ungdomsarbejdsløshed i det uendelige, fik jeg den ide at henvende mig til dig.

Alle i Folketinget er jo bekendt med TV-overvågningen i Hobro, som er min hjemkommune. Dette kunne have været undgået, da min aldersgruppe ikke brækker træer og laver vandalisme. Det bedste for vore unge er nu at have arbejde.

Jeg mener, om der ikke kan laves en ordning, så os fra 50-60 år kunne få de 90%, som bliver udbetalt i understøttelse og lade de unge komme til.

Jeg er selv 57 år, lider af slidgigt, ganske vist kunne jeg få nogle sygedage engang imellem, men det er jo ingen løsning.

Videre kan jeg fortælle om min nabo. Han har døjet 3-4 år med forskellige sygdomme, sidst er han ramt af en blodprop. Efter syghusopholdet har han gået 1-2 mdr. på sygeløn; det kan han ikke længere og ej heller blive fyret. Han skal nu møde på arbejde i denne uge. Hans arbejdsplads er Hobro Svineslagteri, hvor tempoet ingenlunde er langsomt. Så kan han arbejde til hjertet bliver dårligt igen - ny hospitalsindlæggelse og intensiv behandling, hvilket er meget dyrt.

Uden statistisk materiale vil jeg tro, at landets sygehuse for en stor del er belagt med patienter omkring 50-60 år.

Her er det , jeg mener, at de 50-60 årige, somønsker det, kan få de 90%, som gives i understøttelse, således at de stadig står til rådighed for arbejdsmarkedet, såfremt det skulle blive nødvendigt.

- 1 -

- 2 -

Den dag man så bliver 6o år, kunne det nemt regnes ud, hvad vedkommende ville kunne have tjent på sin arbejdsplads. Derefter kunne de så gå på den gældende efterløn.

Jeg håber nu, der kan komme noget positivt ud af min henvendelse, da vi er mange, der døjer med en eller anden skavank.

Med venlig hilsen
Egon Christensen
Ulstrupvej 19
Sdr. Onsild
95oo Hobro.

Per B. har nået mig brevet, som jeg har læst med stor interesse. Argumenterne for efterlønnen minder meget om dit forslag. Desværre tror jeg ikke, vi har en jordisk chance for politisk at komme i gennem med det. Angrebene mod Efterlønnen håber jeg vi kan slå tilbage. Men en sænkning af aldersgrænsen vil blive meget, meget vanskelig.

Jørgen Peter

Vend

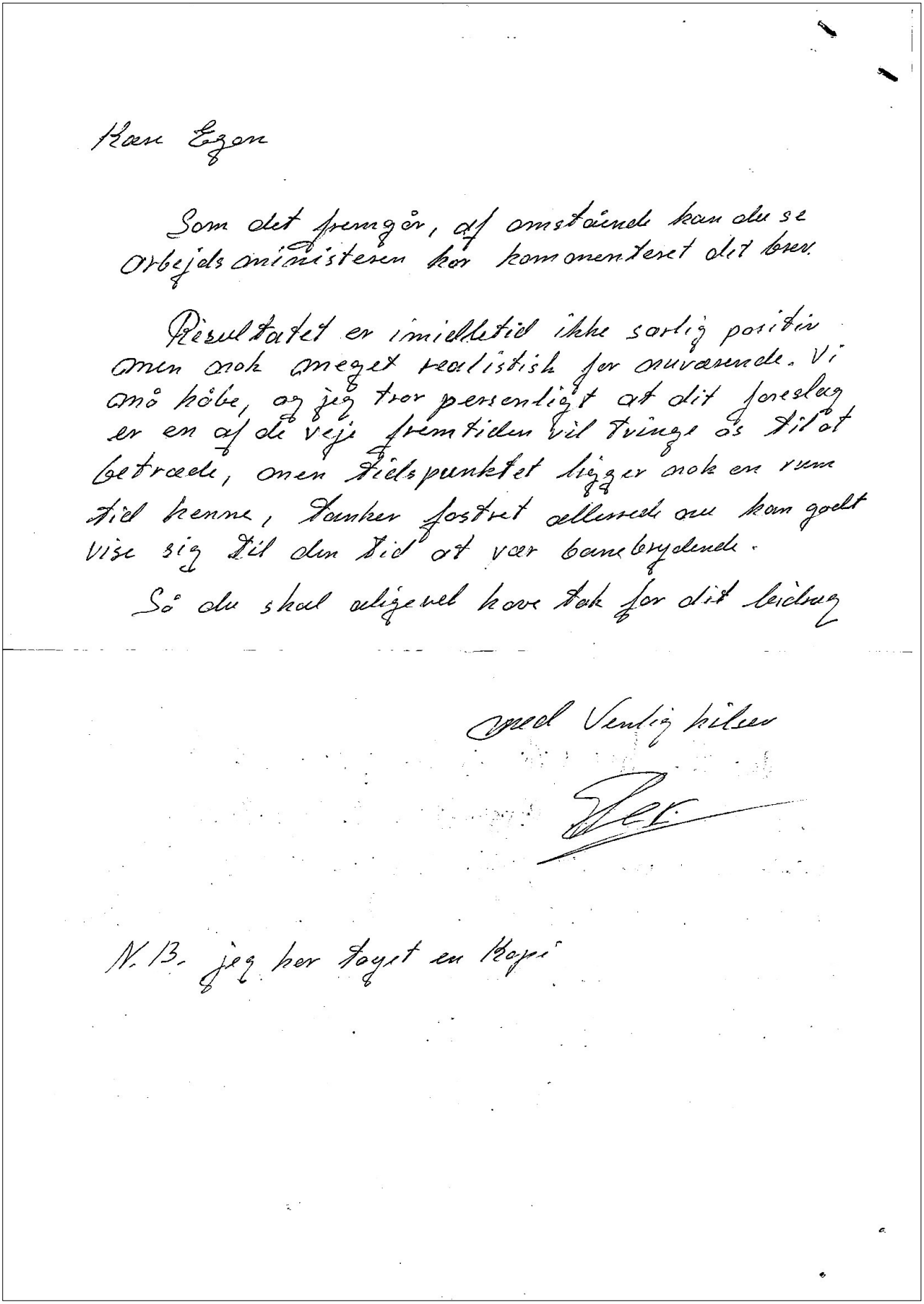

Kære Egon

Som det fremgår, af omstående kan du se arbejdsministeren har kommenteret det brev.

Resultatet er imidletid ikke sarlig positiv men nok meget realistisk for nuværende. Vi må håbe, og jeg tror personligt at dit foreslag er en af de veje fremtiden vil tvinge os til at betræde, men tidspunktet ligger nok en rum tid henne, tanker fostret allerede nu kan godt vise sig til den tid at vær banebrydende.

Så du skal alligevel have tak for dit bidrag

med Venlig hilsen

Ger.

N.B. jeg har taget en Kopi

Selv om det var et godt initiativ og en god ide, blev det dog aldrig til noget – tværtimod så blev alder for fratrædelse hævet betragtelig i begyndelsen af det 21. århundrede.

Billeder fra 1980, 1981 og 1982 – Mary og Egon på besøg hos Henny, Leif, Mette og Thomas, Listedvej 84, Kastrup, samt udflugt til Lindum Skov - Private fotos [2]



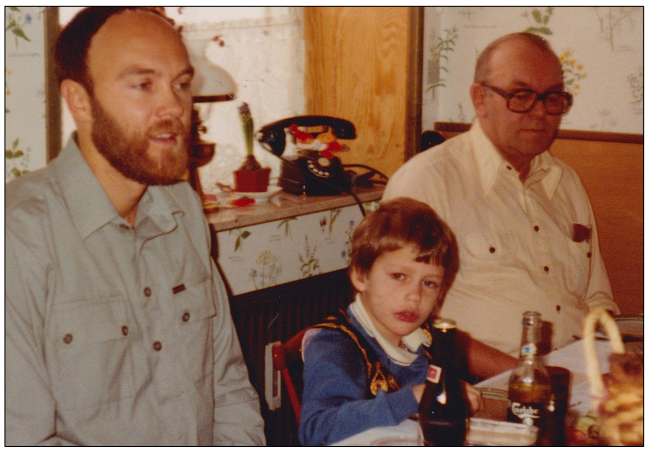















Den 5. marts 1984 fejrede Egon sin 60 år fødselsdag med den nærmeste familie på Ulstrupvej 19, og i den anledning havde hans datter, Inge, lavet en dejlig sang til ham, som en hyldest og tak for den dejlige og gode far han altid var.

– Fhv. pedel *Egon Christensen*, Ulstrupvej 19, Sdr. Onsild Kirkeby, fylder mandag 60 år.

Han er født i Romdrup og overtog ved giftermålet en ejendom i Nr. Onsild. Den blev senere solgt, og Egon Christensen blev sammen med sin hustru værtspar i Sdr. Onsild forsamlingshus, samtidig med at han arbejdede hos en entreprenør og tillige drev gartneri.

I 1963 blev han ansat som pedel ved Onsild skole. Da helbredet svigtede, gik han på førtidspension i 1981. Han har bl.a. været formand for Onsild vandværk. Hans store interesse er haven.

Egon – 60 år
Fra Nordjyske Avisarkiv -
Ålborg Stiftstidende, 03-03-1984 [13]



Mary og Egon til fødselsdagsfesten Privat [2]

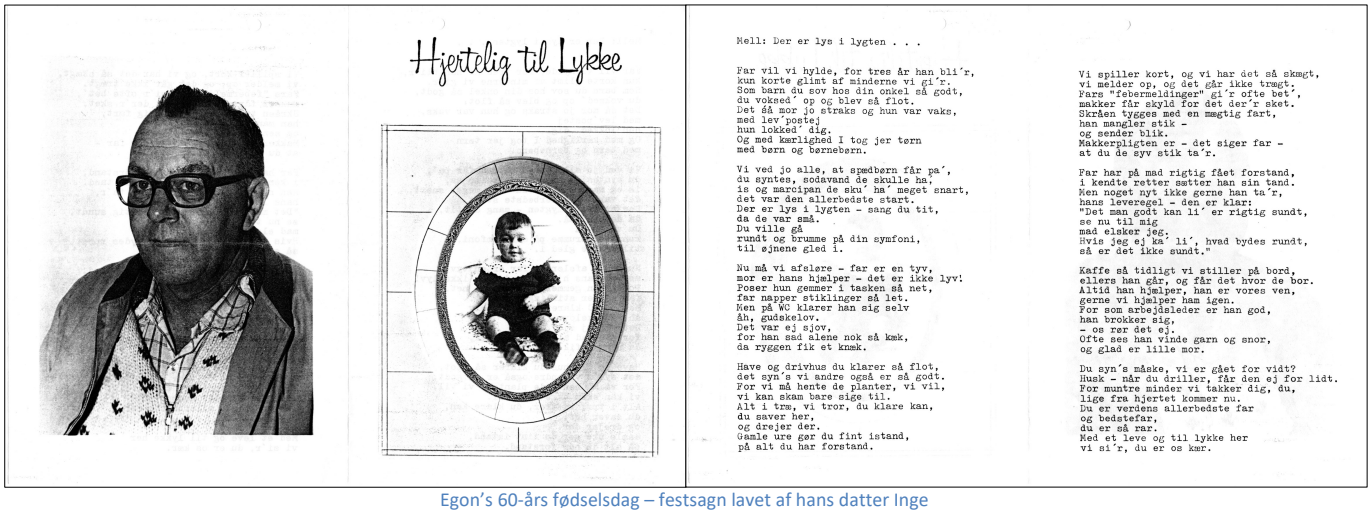

Hjertelig til Lykke

Mell: Der er lys i lygten . . .

Far vil vi hylde, for tres år han bli´r,
kun korte glimt af minderne vi gi´r.
Som barn du sov hos din onkel så godt,
du vokned´ op og blev så flot.
Det så mor jo straks og hun var vaks,
med lev´postej
hun lokked´ dig,
Og med kærlighed I tog jer tørn
med børn og børnebørn.

Vi ved jo alle, at spædbørn får på´,
du syntes, sodavand de skulle ha´,
is og marcipan de sku´ ha´ meget snart,
det var den allerbedste start.
Der er lys i lygten – sang du tit,
da de var små.
Du ville gå
rundt og brumme på din symfoni,
til øjnene gled i.

Nu må vi afsløre – far er en tyv,
mor er hans hjælper – det er ikke lyv!
Poser hun gemmer i tasken så net,
far napper stiklinger så let.
Men på Wc klarer han sig selv
åh, gudskelov.
Det var ej sjov,
for han sad alene nok så kmk,
da ryggen fik et knæk.

Have og drivhus du klarer så flot,
det syn´s vi andre også er så godt.
For vi må hente de planter, vi vil,
vi kan skam bare sige til.
Alt i tm, vi tror, du klare kan,
du saver her,
og drejer der.
Gamle ure gør du fint istand,
på alt du har forstand.

Vi spiller kort, og vi har det så skmgt,
vi melder op, og det går ikke trmgt.
Fars "febermeldinger" gi´r ofte bet´,
makker får skyld for det der´r sket.
Skråen tygges med en mægtig fart,
han mangler stik –
og sender blik.
Makkerpligten er – det siger far –
at du de syv stik ta´r.

Far har på mad rigtig fået forstand,
i kendte retter matter han sin tand.
Men noget nyt ikke gerne han ta´r,
hans leveregel – den er klar:
"Det man godt kan li´ er rigtig sundt,
se nu til mig
mad elsker jeg.
Hvis jeg ej ka´ li´, hvad bydes rundt,
så er det ikke sundt."

Kaffe så tidligt vi stiller på bord,
ellers han går, og får det hvor de bor.
Altid han hjælper, han er vores ven,
gerne vi hjælper ham igen.
For som arbejdsleder er han god,
han brokker sig,
– os rer det ej.
Ofte ses han vinde garn og snor,
og glad er lille mor.

Du syn´s måske, vi er gået for vidt?
Juuk – når du driller, får den ej for lidt.
For muntre minder vi takker dig, du,
lige fra hjertet kommer nu.
Du er verdens allerbedste far
og bedstefar,
du er så rar.
Med et leve og til lykke her
vi si´r, du er os kær.

Egon's 60-års fødselsdag – festsagn lavet af hans datter Inge
Privat dokument [2]



En tiltrængt hvil efter en god middag og kaffe
Egon med Lisa og Steen med Rasmus
Ulstrupvej 19 – 1984
Privat foto [2]

Året efter, den 11. september 1985, kunne Mary og Egon fejre deres 40-års bryllupsdag med en dejlig fest på Ulstrupvej 19, hvor den nærmeste familie var samlet.



Egon og Mary ved deres 40-års bryllupsdag, 1985
Privat foto [2]

Billeder med Mary og Egon fra 1986 - 1989



Lammegilde – fra v. Arne, Jørgen og Egon
Klejtrupvej 5, Sønder Onsild, 1986
Privat foto [2]



Lammegilde, Klejtrupvej 5, Onsild, 1986
Fra v. Linda, Jessica, Mette, Henny, Inge, Chalotte, Egon, Mary, Jørgen, Thomas, David og Arne
Privat foto [2]





1. billede - fra v. Thomas, Henny og Egon efter julemiddagen
2. billede - Egon og Mary tog et hvil efter dansen om juletræet
Listedvej 84, Julen 1986 - Privat foto [2]





Chalotte får studenterhuen sat på af Egon og dagen blev fejret i Hvidsten Kro,
her med Egon og Mary – 18. juni 1987 Privat foto [2]



Egon og Mette
Mette's konfirmation, 15. maj 1988
Tårnby - Privat foto [2]

Endnu var du ikke blevet særlig stor,
du sku´ leve sundt - det sa´e din far og mor.
Men du sutted´ smør af brødet
sukker kom i øllebrødet,
og på vej til Bogø fik du mange is.

Du har lært at spise godt på jydsk manér,
og hvis Bedste fylder på "jeg intet ser"
For på tykmælk - jordbær røde
skal der sukker på - og fløde.
Ja men, Mette, - vil du ligne Bedstefar?

Udsnit af sang til Mette, der henviser til Egon's måde
at forkæle sine børnebørn på – Privat dokument [2]



Mary, Egon og Inge til Mette's konfirmation
Tårnby 1988 - Privat foto [2]



Mormor Johanne, Thomas, Egon og Mary
Thomas' konfirmation 7. maj 1989
Tårnby - Privat foto [2]



Egon og Mary til Thomas' konfirmation
Tårnby 1989 - Privat foto [2]

I deres dejlige hus på Ulstrupvej 19, som de nu havde fået bygget om og indrettet lige præcis, som de ønskede sig, levede og hyggede de sig i ca. 10 år, efter at de havde købt det.

Det var nogle dejlige år for dem, og de elskede hinanden, som de havde gjort lige fra den første dag de mødtes, og de opførte sig faktisk altid som et par teenagere, der ikke kunne holde sig fra hinanden. Vi børn har aldrig oplevet, at de skændtes eller var uenige om noget. Vi havde nogle vidunderlige forældre.



Mary og Egon den 5. august 1989 hos Inge og Arne på Klejtrupvej
Privat foto [2]



Nogle af Egon's forskellige træarbejder
Privat eje [2]

Haven optog meget af deres tid, men Egon fik også lavet et dejligt værksted i kælderen, hvor han blandt andet lavede hobby-trædrejning. Han lavede mange forskellige skåle, lamper, standere - ja, alt muligt bl.a. restaurerede han f.eks. historiske gamle ting, som var gået i stykker bl.a. ure. Han var fantastisk dygtig til at dreje og lave ting i træ (han burde have været snedker).

Han havde også et fantastisk håndelag til at lave alle mulige andre ting, bl.a. lavede han og naboen Sven en del krukker i mange forskellige størrelser til planter. De pyntede mange steder hos familie, venner og naboer.

Mary og Egon besluttede sig imidlertid for at sælge huset, da det var blevet for meget med trapper ned i kælderen og op på første sal, og de var nu blevet 65 år, så de ville hellere sælge, mens de fortsat var nogenlunde mobile og kunne indrette et nyt hus i et plan.

Så selv om det var med nogen vemod, solgte de huset til naboens søn, Birger Christiansen, den 13. november 1989.

I stedet købte de et lille etplans hus på Klejtrupvej 1, der lå meget tæt på, hvor deres datter og svigersøn Inge og Arne Knudsen boede. Huset købte de af Laurits Søndergård, der boede alene, efter at Mary's søster, Mie, var død, og da hans helbred ikke var for godt, kunne han ikke klare at bo alene i huset. Så nok en gang flyttede Mary og Egon ind i et hus efter hendes søster og mand.



Klejtrupvej nr. 1, Sønder Onsild
1. foto er fra ca. 1966 – Fra Onsild-lokalhistorie.dk [12]
2. og 3. foto er fra ca. 2010 – Google Street View [20]

Mary's og Egon's søn Steen blev i 1989 skilt fra Dina, og den 24. februar 1990 blev han på ny gift med Helle Kristensen i Hørby Kirke, og den 9. juli 1991 fik Mary og Egon deres 7. barnebarn, da Steen og Helle fik en søn, Chris, der blev født på Hobro Sygehus.



Helle og Steen, Hørby Kirke, 1990
Privat foto [2]



Egon, Lisa og Rasmus
Helle's og Steen's bryllupsfest, Hørby Forsamlingshus, 1990
Privat foto [2]



Mary og Egon med Chris
ved hans dåb 1991 - Privat foto [2]



Chris og Egon,
Nytårsaften 1991/92, Klejtrupvej 1
Privat foto [2]

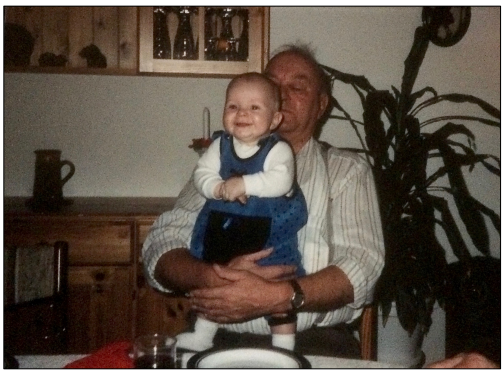

Chris og Egon, Fjordparken 9, Hobro, den 29-02-1992
Privat foto [2]



Egon, Chris og Lisa
Chris' 1-års fødselsdag 09-07-1992, Fjordparken 9
Privat foto [2]



Chris og Egon, 28-06-1992
Hygge på Klejtrupvej 1
Privat foto [2]



Chris og Egon, juli 1992
Pause efter en tur i Zoo/Ålborg
Privat foto [2]

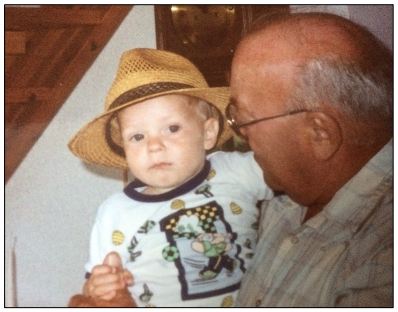

Christ og Egon, 1992, Fjordbakken 9, Hobro
Privat foto [2]



Egon og Jørgen fejrer Jørgens studentereksamen den 18. juni 1990
Klejtrupvej 7 – Privat foto [2]

Egon holdt sin sidste jul i 1992 på Listedvej 84 hos Leif, Henny, Mette og Thomas. Det var Thomas' første jul efter, at han var kommet hjem fra et års ophold i USA.





1. billede - Egon ser på juletræet – 2. billede Mette, Henny, Mary, Leif og Egon
Julen 1992, Listedvej 84, 2770 Kastrup - Privat foto [2]



Mary og Egon – Egon's fødselsdagsfest i 1993, Klejtrupvej 1
Egon har fortsat styr på charme og kurmageri
Privat foto [2]



Lisa og Egon
Lisa's konfirmation 25-04-1993, Fjordparken 9
Privat foto [2]



Egon og Mary til Lisa's konfirmationsfest
25-04-1993 på Bakkekroen, Hobro
Privat foto [2]



Chris og Egon, 01-05-1993
To der er glade for hinanden, Fjordparken 9
Privat foto [2]

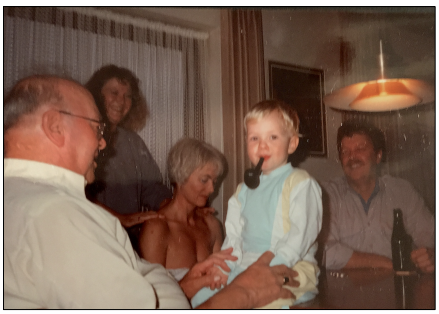

Egon med Chris, der ryger pibe – i baggrunden er det fra venstre Helle, Inge og Steen – Klejtrupvej 1, 1993
Privat foto [2]



Chris hjælper Egon med havearbejde, Klejtrupvej 1, 1993
Privat foto [2]

Mary og Egon fik 4 gode år i deres nye hus på Klejtrupvej 1, hvor de som folkepensionister havde god tid til deres store hobby, som var hus og haven, der fremstod lige så flot, som på Ulstrupvej. De havde også fortsat mange besøg af gode venner og familien, og der blev holdt mange dejlige fester og sammenkomster på Klejtrupvej 1, hvor deres dejlige selskab og gode humør samt ikke mindst Mary's dejlige mad blev nydt i fulde drag.

Desværre fik det hele en meget brat og pludselig afslutning, da Egon efter en kort sygeperiode meget uvarslet døde af blodpropper i lungerne den 23. oktober 1993 på Hobro Sygehus.

†

Min elskede mand,
vor elskede far,
svigerfar og bedstefar

EGON CHRISTENSEN

er pludselig gået bort,
Sdr. Onsild
d. 23. oktober 1993.

Mary Christensen
børn, svigerbørn
og børnebørn.

Bisættelsen har fundet sted.

Dødsannonce - Privat udklip [2]

Han døde på Hobro sygehus den 23. oktober 1993, til stor sorg for hele familien, men det var en frygtelig og ubærlig sorg for Mary. Hun var sønderknust af sorg over at miste sin elskede mand, og hun kom sig aldrig nogensinde helt over det, hvilket prægede resten af hendes liv, da der ikke var én eneste dag, hvor hun ikke savnede Egon dybt og smerteligt.

Egon havde valgt at blive bisat, og at urnen blev nedsat i de ukendtes grav på Sønder Onsild Kirkegård.



Sønder Onsild Kirke – De ukendtes gravsted
Fra onsildkirkerne.dk [14]

Mary solgte herefter huset på Klejtrupvej 1, da det var for stort og dyrt at bo i alene. Hun flyttede til Hobro, hvor hun først boede i en lille lejlighed på Nordvestvej, hvor hun boede et lille års tid. Herefter fik hun en pensionistbolig på adressen Fortunavej 78, 9500 Hobro i 1994, som blev hendes sidste bopæl.

Kirkebog – Fødsel og dåb

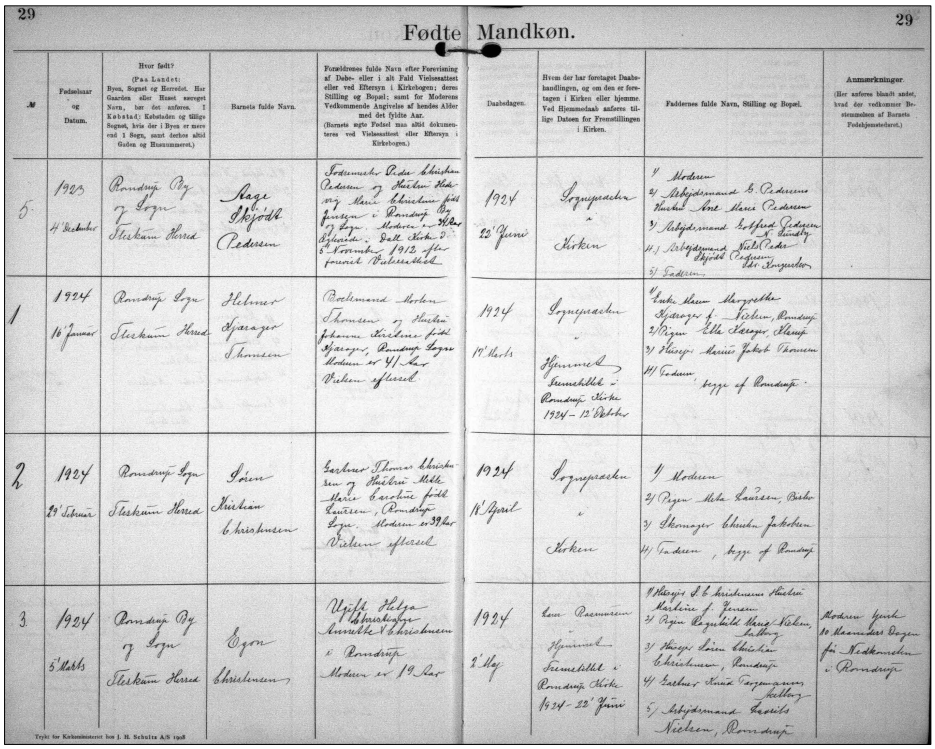

29 Fødte Mandkøn. 29

№	Fødselsaar og Datum.	Hvor født? (Paa Landet: Byen, Sognet og Herredet. Hvis Gaarden eller Huset særeget Navn, bør det anføres. I Købstad: Købstaden og tillige Sognet, hvis der i Byen er mere end 1 Sogn, samt dettes altid Gaden og Husnummeret.)	Barnets fulde Navn.	Forældrenes fulde Navn efter Forevisning af Dåbs- eller i alt Fald Vielsesattest eller ved Eftersyn i Kirkebogen; deres Stilling og Bopæl; samt for Moderens Vedkommende Angivelse af hendes Alder med det fyldte Aar. (Barnets ægte Fødsel maa altid dokumenteres ved Vielsesattest eller Eftersyn i Kirkebogen.)	Dåbsdagen.	Hvem der har foretaget Daabshandlingen, og om den er foretagen i Kirken eller hjemme. Ved Hjemmedaab anføres tillige Datoen for Fremstillingen i Kirken.	Fadrenes fulde Navn, Stilling og Bopæl.	Anmærkninger. (Her anføres blandt andet, hvad der vedkommer Barnets Fødselsattest.)
5.	1923 11 Oktober	Romdrup By og Sogn Fleskum Herred	Kaare Skjødt Pedersen	Snedkermester Peder Christian Pedersen og Hustru Ane Marie Christensen født Jensen i Romdrup By og Sogn. Moderen 4 Aar gift. Dåbt Kirke d. 5 Januar 1912 efter fremvist Vielsesattest	1924 22 Juni	Sognepræsten i Kirken	1) Moderen 2) Arbejdsmand P. Pedersens Hustru Ane Marie Pedersen 3) Arbejdsmand Adolf Pedersen N. Sundby 4) Arbejdsmand Niels Peder Skjødt Pedersen Ste. Ingerslev 5) Fadderen	
1	1924 16 Januar	Romdrup Sogn Fleskum Herred	Helmer Hjærager Thomsen	Bademand Morten Thomsen og Hustru Johanne Kirstine født Hjærager, Romdrup Sogn. Moderen er 41 Aar. Vielsen efterset	1924 19 Marts	Sognepræsten i Hjemmet Fremstillet i Romdrup Kirke 1924 - 13 Oktbr.	1) Enke Anne Margrethe Hjærager f. Nielsen, Romdrup 2) Pigen Ella Hjærager Thomsen 3) Hjærager Marius Jakob Thomsen 4) Fadderen, begge af Romdrup.	
2	1924 29 Februar	Romdrup Sogn Fleskum Herred	Søren Kirstian Christensen	Gaardmd. Thomas Christensen og Hustru Ane Marie Caroline født Laursen, Romdrup Sogn. Moderen er 39 Aar. Vielsen efterset	1924 18 April	Sognepræsten i Kirken	1) Moderen 2) Pigen Mette Laursen, Bedre 3) Skomager Christian Jacobsen 4) Fadderen, begge af Romdrup	
3.	1924 5 Marts	Romdrup By og Sogn Fleskum Herred	Egon Christensen	Ugift Helga Christiane Annette Christensen i Romdrup Moderen er 19 Aar	1924 2 Maj	Sogn Præsten i Hjemmet Fremstillet i Romdrup Kirke 1924 - 22 Juni	1) Arbejder J. C. Christensens Hustru Marie f. Jensen 2) Pigen Ragnhild Marie Nielsen, Aalborg 3) Skræder Søren Christian Christensen, Romdrup 4) Gaardmd. Knud Torgensen, Aalborg 5) Arbejdsmand Carl Niclsen, Romdrup	Moderen født 10 Maaneder Dagen før Nedkomsten i Romdrup

Trykt for Kirkeministeriet hos J. H. Schultz A/S 1908

Kirkebog 1911-1934, fødte Mandkøn, side 29, nr. 3 for 1924, Romdrup Sogn, Fleskum Herred, Ålborg Amt [3a]

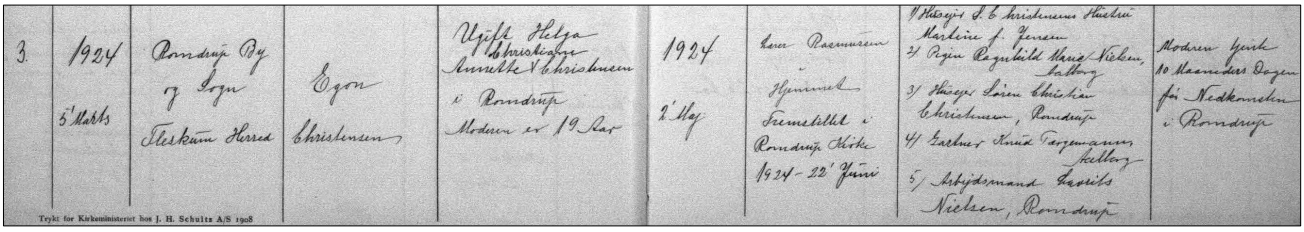

3. 1924 5 Marts | Romdrup By og Sogn Fleskum Herred | Egon Christensen | Ugift Helga Christiane Annette Christensen i Romdrup Moderen er 19 Aar | 1924 2 Maj | Sogn Præsten i Hjemmet Fremstillet i Romdrup Kirke 1924 - 22 Juni | 1) Arbejder J. C. Christensens Hustru Marie f. Jensen 2) Pigen Ragnhild Marie Nielsen, Aalborg 3) Skræder Søren Christian Christensen, Romdrup 4) Gaardmd. Knud Torgensen, Aalborg 5) Arbejdsmand Carl Nielsen, Romdrup | Moderen født 10 Maaneder Dagen før Nedkomsten i Romdrup

Trykt for Kirkeministeriet hos J. H. Schultz A/S 1908

Samme Kirkebog - udklip

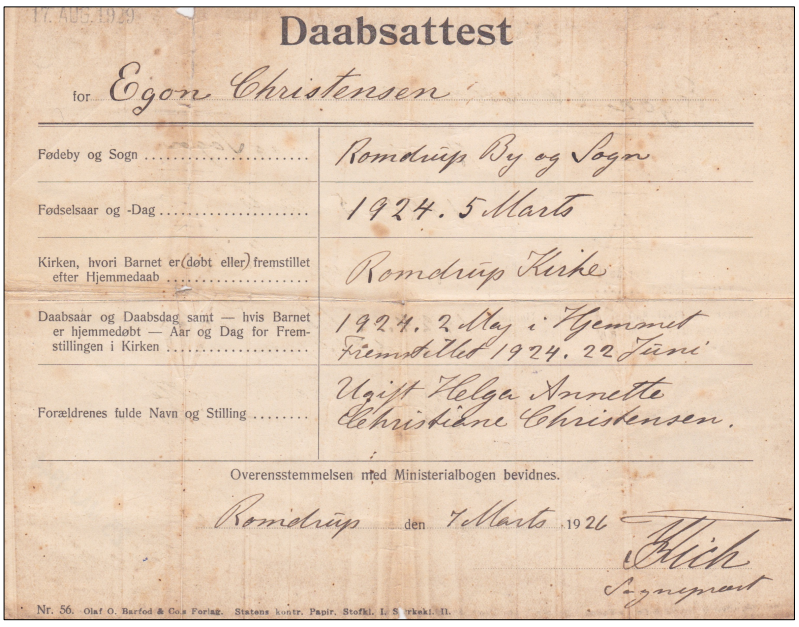

17. AUG. 1939

Daabsattest

for Egon Christensen

Fødeby og Sogn	Romdrup By og Sogn
Fødselsaar og -Dag	1924. 5 Marts
Kirken, hvori Barnet er (døbt eller) fremstillet efter Hjemmedaab	Romdrup Kirke
Daabsaar og Daabsdag samt — hvis Barnet er hjemmedøbt — Aar og Dag for Fremstillingen i Kirken	1924. 2 Maj i Hjemmet Fremstillet 1924. 22 Juni
Forældrenes fulde Navn og Stilling	Ugift Helga Annette Christiane Christensen.

Overensstemmelsen med Ministerialbogen bevidnes.

Romdrup den 7. Marts 1926

Sognepræst

Nr. 56. Olaf O. Barfod & Co.s Forlag. Statens kontr. Papir. Stofkl. I. Sprækt. II.

Egon's Dåbsattest udskrevet i 1926 – Privat dokument [2]

Kirkebog - Konfirmation

154 **Konfirmerede Drenge.** 154

№	Konfirmationens Aar og Dato.	Konfirmandens fulde Navn (efter forevist Daabsattest eller ved Eftersyn i Kirkebogen) samt Opholdssted.	Forældrenes (ved Børn, fødte udenfor Ægteskab, Moderens), eventuelt tillige Stedfaderens eller Stedmoderens, Adoptivforældrenes, Plejeforældrenes eller Husbondens fulde Navn, Stilling og Bopæl.	Konfirmandens Fødested (Sogn), Fødselsaar og -dag, Daabssted (Kirken eller ved Hjemmedaab Sognet) samt Daabsdag og -aar. Er Konfirmanden hjemmedøbt, angives tillige, naar og i hvilken Kirke Fremstillingen har fundet Sted.	Naar Aldersdispensation er givet, anføres Dispensationens Dato.	Af hvilken Præst og i hvilken Kirke Konfirmationshandlingen er udført.	Anmærkninger.
2.	1938 3' April	Søren Kristian Christensen Romdrup	Gartner Thomas Christensen og Hustru Mette Marie Caroline Laursen Romdrup	Født i Romdrup 1924 29' Februar, døbt i Romdrup Kirke 1924 - 18' April		Sognepræsten i Romdrup Kirke	
3.	"	Egon Christensen Romdrup Bakke	Ugift Helga Annette Christensen. - Plejefader: Husejer Christian Christensen Romdrup Bakke	Født i Romdrup 1924 5' Marts, døbt i Romdrup 1924 - 2' Maj, fremstillet i Romdrup Kirke 1924 - 22' Juni		Sognepræsten i Romdrup Kirke	
1.	1938 2' Oktober	Ejvind Larsen Romdrup Bakke	Fodermester Frederik Karl Larsen og Hustru Maren Klitgaard Romdrup Bakke	Født i Nøvling Sogn 1924 - 17' Juni, døbt i Nøvling 1924 - 21' September og fremstillet i Nøvling Kirke 1924 - 23' November		Sognepræsten i Romdrup Kirke	
2.	"	Jørgen Oluf Larsen Romdrup	Gaardejer Laurits Valdemar Larsen og Hustru Nielsine Anine Kirstine Marie Nielsen „Henriksholm" - Romdrup	Født i Aalborg 1924 - 7' September, døbt i " 1925 - 1' April, fremstillet i Vor Frue Kirke i Aalborg 1925 6' September		Sognepræsten i Romdrup Kirke	
1	1939 16' April	Kaj Hejlskov Nielsen Romdrup	Fodermester Anton Marinus Nielsen og Hustru Christine Christensen Romdrup	Født i Louns 1924 - 26' November Døbt i Louns Kirke 1924 - 26' December		Sognepræsten i Klarup Kirke	
2.	1939 16' April	Eigil Christensen Romdrup	Husmand Laurits Justinus Christensen og Hustru Laurine Christine Sørensen Romdrup Vesterkær	Født i Mou 1925 - 27' Juli Døbt i Mou Kirke 1925 - 11' Oktober	16/2 1939.	"	Dispensation 16/2 - 1939
1.	1940 31' Marts	Stig Hurup Romdrupholmsvej	Husmand Martin Janus Jensen Hurup og Hustru Thea Klausen Romdrupholmsvej	Født i Sønderholm 1925 - 1' November Døbt i Sønderholm Kirke 1926 - 3' Marts		Pastor E. Jessen Andersen Sognepræsten Aalborg i Romdrup Kirke	

Trykt for Kirkeministeriet hos J. H. Schultz A/S. 1933.

Kirkebog 1935-1972 for Romdrup Sogn, Fleskum Herred, Ålborg Amt, konfirmerede drenge, side 154, nr. 3 for 1938 [3d]

3.	"	Egon Christensen Romdrup Bakke	Ugift Helga Annette Christensen. - Plejefader: Husejer Christian Christensen Romdrup Bakke	Født i Romdrup 1924 5' Marts, døbt i Romdrup 1924 - 2' Maj, fremstillet i Romdrup Kirke 1924 - 22' Juni		Sognepræsten i Romdrup Kirke

Samme kirkebog - Udklip

Fortsættes næste side

Kirkebog - Ægteviede

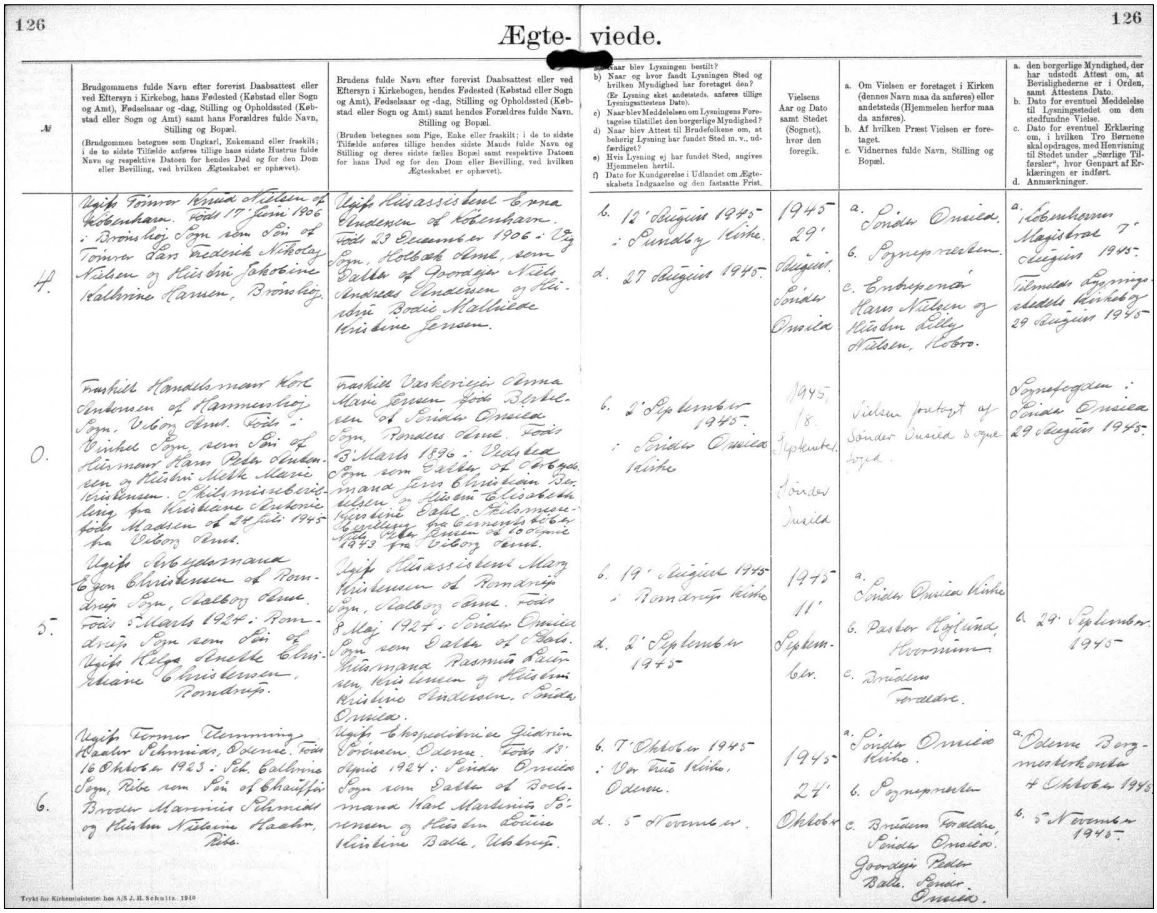

126 Ægte- viede. 126

Nr.	Brudgommens fulde Navn efter forevist Daabsattest eller ved Ettersyn i Kirkebog, hans Fødested (Købstad eller Sogn og Amt), Fødselsaar og -dag, Stilling og Opholdssted (Købstad eller Sogn og Amt) samt hans Forældres fulde Navn, Stilling og Bopæl. (Brudgommen betegnes som Ungkarl, Enkemand eller fraskilt; i de to sidste Tilfælde anføres tillige hans sidste Hustrus fulde Navn og respektive Datoen for hendes Død og for den Dom eller Bevilling, ved hvilken Ægteskabet er ophævet).	Brudens fulde Navn efter forevist Daabsattest eller ved Eftersyn i Kirkebogen, hendes Fødested (Købstad eller Sogn og Amt), Fødselsaar og -dag, Stilling og Opholdssted (Købstad eller Sogn og Amt) samt hendes Forældres fulde Navn, Stilling og Bopæl. (Bruden betegnes som Pige, Enke eller fraskilt; i de to sidste Tilfælde anføres tillige hendes sidste Mands fulde Navn og Stilling og deres sidste fælles Bopæl samt respektive Datoen for hans Død og for den Dom eller Bevilling, ved hvilken Ægteskabet er ophævet).	a) Naar blev Lysningen bestilt? b) Naar og hvor fandt Lysningen Sted og hvilken Myndighed har foretaget den? (Er Lysning sket andetsteds, anføres tillige Lysningsattestens Dato). c) Naar blev Meddelelsen om Lysningens Foretagelse tilstillet den borgerlige Myndighed? d) Naar blev Attest til Brudefolkene om, at behørig Lysning har fundet Sted m. v., udfærdiget? e) Hvis Lysning ej har fundet Sted, angives Hjemmelen hertil. f) Dato for Kundgørelse i Udlandet om Ægteskabets Indgaaelse og den fastsatte Frist.	Vielsens Aar og Dato samt Stedet (Sognet), hvor den foregik.	a. Om Vielsen er foretaget i Kirken (dennes Navn maa da anføres) eller andetsteds (Hjemmelen herfor maa da anføres). b. Af hvilken Præst Vielsen er foretaget. c. Vidnernes fulde Navn, Stilling og Bopæl.	a. den borgerlige Myndighed, der har udstedt Attest om, at Bevilgheden er i Orden, samt Attestens Dato. b. Dato for eventuel Meddelelse til Lysningsstedet om den stedfundne Vielse. c. Dato for eventuel Erklæring om, i hvilken Tro Børnene skal opdrages, med Henvisning til Stedet under „Særlige Tilførsler", hvor Genpart af Erklæringen er indført. d. Anmærkninger.
4.	Ungkarl Tømrer Knud Nielsen af Kbhavn. Født 17 Juni 1906 i Brønshøj. Søn af Tømrer Carl Frederik Nikolaj Nielsen og Kirstine Jakobine Kathrine Hansen, Brønshøj.	Ugift Kirsassistent Anna Andersen af Kbhavn. Født 23 December 1906 i Ejby Sogn, Kbhvns Amt, som Datter af Snedkermester Niels Andreas Andersen og Kirstine Bodil Mathilde Kirstine Jensen.	6. 12 Augusti 1945 i Lundby Kirke. d. 27 Augusti 1945.	1945 29 Aug. Sønder Onsild	a. Sønder Onsild. b. Sognepræsten. c. Enkepensionist Hans Nielsen og Kirsten Lilly Nielsen, Lobro.	a. Kbhavns Magistrat 7 Augusti 1945. Tilsendes Ægteviedes Kirkebog 29 Augusti 1945
0.	Fraskilt Handelsmand Kaare Andersen af Hammerbro, Sogn, Odsherred Amt. Født i Vinkel Sogn, Søn af Gaardmand Hans Peter Andersen og Kirsten Mette Marie Kristensen. Skilsmissebevilling fra Kbhavns Landsret fødte Maaned d. 24 Juli 1945 fra Odsherred Amt.	Fraskilt Vaskerieje Emma Marie Jensen født Strøbech af Sønder Onsild Sogn, Randers Amt. Født 5 Marts 1896 i Ordrup Sogn som Datter af Gaardejer Hans Christian Strøbech og Hustru Elisabeth Ingeborg Dahl Hjelmsen. Skilsmissebevilling fra Randers Landsret 1943 fra Odsherred Amt.	6. 2 September 1945 i Sønder Onsild Kirke	1945 18 September Sønder Onsild	Vielsen foretaget af Sønder Onsild Sogne Præst.	Sognefogden i Sønder Onsild 29 Augusti 1945.
5.	Ugift Arbejdsmand Egon Christensen af Romdrup Sogn, Aalborg Amt. Født 5 Marts 1924 i Romdrup Sogn som Søn af Ugift Kirsa Anette Christiane Christensen, Romdrup.	Ugift Kirsassistent Mary Kristensen af Romdrup Sogn, Aalborg Amt. Født 8 Maj 1924 i Sønder Onsild Sogn som Datter af Gaardmand Rasmus Peter Kristensen og Kirstine Kristine Andersen, Sønder Onsild.	6. 19 Augusti 1945 i Romdrup Kirke. d. 2 September 1945.	1945 11 Septem. 6te.	a. Sønder Onsild Kirke. b. Pastor Højlund, Hvorslev. c. Brudens Forældre.	d. 29 September 1945
6.	Ugift Tømrer Henning Haaber Schmidt, Odense. Født 16 Oktober 1923 i Skt. Catharine Sogn, Ribe Amt Søn af Chauffør Broder Mauritz Schmidt og Kirsten Nathalie Haaber, Ribe.	Ugift Kontordame Gjedrun Petersen, Odense. Født 19 Marts 1924 i Sønder Onsild Sogn som Datter af Gaardmand Karl Martinius Petersen og Kirsten Marie Kirstine Bahl, Ubberup.	6. 7 Oktober 1945 i Vor Frue Kirke, Odense. d. 3 November.	1945 24 Oktober	a. Sønder Onsild Kirke. b. Sognepræsten. c. Brudens Forældre, Sønder Onsild. Gaardejer Peter Bahl, Sønder Onsild.	a. Odense Borgmesterkontor 4 Oktober 1945. b. 3 November 1945.

Trykt for Kirkeministeriet hos A/S J. H. Schultz 1940

Kirkebog 1942-1950, ægteviede, side 126, nr. 5 for 1945, Sønder Onsild Sogn, Onsild Herred, Randers Amt [3f]

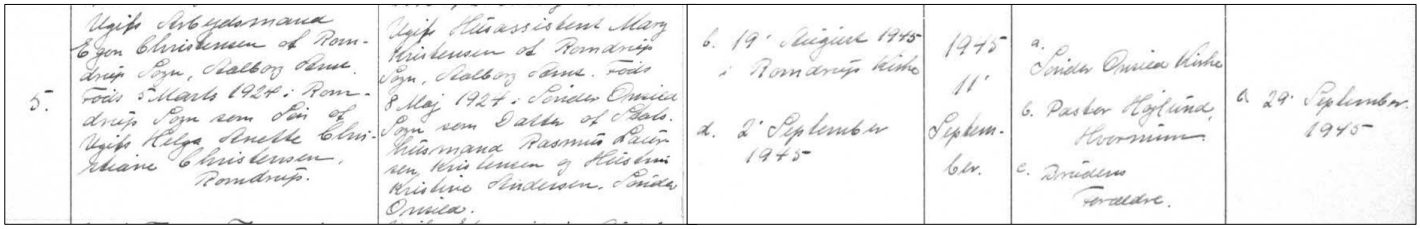

5.	Ugift Arbejdsmand Egon Christensen af Romdrup Sogn, Aalborg Amt. Født 5 Marts 1924 i Romdrup Sogn som Søn af Ugift Kirsa Anette Christiane Christensen, Romdrup.	Ugift Kirsassistent Mary Kristensen af Romdrup Sogn, Aalborg Amt. Født 8 Maj 1924 i Sønder Onsild Sogn som Datter af Gaardmand Rasmus Peter Kristensen og Kirstine Kristine Andersen, Sønder Onsild.	6. 19 Augusti 1945 i Romdrup Kirke. d. 2 September 1945.	1945 11 Septem. 6te.	a. Sønder Onsild Kirke. b. Pastor Højlund, Hvorslev. c. Brudens Forældre.	d. 29 September 1945

Samme kirkebog – venstre udklip

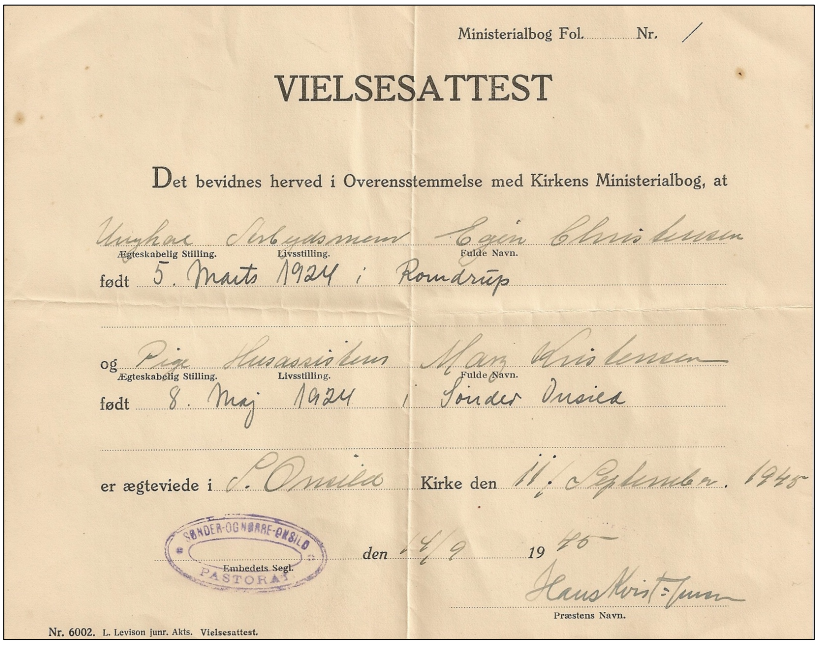

Ministerialbog Fol. ..... Nr. /

VIELSESATTEST

Det bevidnes herved i Overensstemmelse med Kirkens Ministerialbog, at

Ungkarl Arbejdsmand Egon Christensen
Ægteskabelig Stilling. Livsstilling. Fulde Navn.
født 5. Marts 1924 i Romdrup

og Pige Kirsassistent Mary Kristensen
Ægteskabelig Stilling. Livsstilling. Fulde Navn.
født 8. Maj 1924 i Sønder Onsild

er ægteviede i S. Onsild Kirke den 11. September 1945

SØNDER-OG NØRRE-ONSILD PASTORAT Embedets Segl.

den 4/9 1945

Hans Kristensen
Præstens Navn.

Nr. 6002. L. Levison junr. Akts. Vielsesattest.

Egon's og Mary's vielsesattest fra 1945- Privat eje [2]

Historiske begivenheder i Egon Christensen's liv

1924 – Egon Christensen blev født den 5. marts 1924.
12. oktober - Der blev vist talefilm for første gang i Danmark.

1925 – 1. januar - Norges hovedstad Christiania skiftede navn til Oslo.
1. januar - Som start på det nye års første dag blev klokkespillet på Københavns Rådhus ved midnat transmitteret direkte over Danmarks Radio. Det blev fremover en fast nytårstradition.

1926 - 1. august - Pressens Radioavis gik i luften.

1929 - 9. januar - Penicillinet blev anvendt for første gang.
24. oktober - Wall Street-krakket.

1930 - Jetmotoren blev opfundet af Frank Whittle.

1932 - 9. januar - Den østrigske ingeniør Gustav Tauschek fremstillede det første datalager på en magnettromle.

1933 - 1. juni - Nordjysk Udstilling åbnede i Aalborg. Som en del af udstillingen blev Aalborg Tårnet indviet.
3. december - Christian 10. talte, som den første danske konge, i radioen.

1934 - 3. april - Københavns første S-togs-linje blev åbnet (Frederiksberg - Vanløse - Nørrebro - Hellerup).
2. august - Adolf Hitler blev tysk Führer og blev dermed både statsoverhoved og rigskansler.

1935 - 14. maj - Den gamle Lillebæltsbro blev indviet.

1938 – Egon Christensen blev konfirmeret den 3. april 1938.
29. maj - Aalborg Lufthavn blev indviet.
22. oktober - Verdens første kopimaskine så dagens lys i Astoria.

1939 - 1. september - 2. verdenskrig begyndte med den tyske invasion af Polen.
Albert Einstein informerede præsident Franklin D. Roosevelt om muligheden af at lave en atombombe.

1940 - 9. april - Danmark og Norge blev besat af tyske styrker under 2. verdenskrig. Den danske regering aftalte en fredspolitik med den tyske besættelsesmagt, og skånede derfor den danske befolkning mod militære overgreb og ødelæggelser. (Fredsaftalen ophørte i 1943 med Augustoprøret).

1941 - 1. januar - Statsminister Th. Stauning holdt en radiotransmitteret nytårstale til danskerne.
7. december - Japans angreb på Pearl Harbor fik USA til at deltage aktivt i 2. verdenskrig på De Allieredes side.

1942 - 6. januar - Amerikanske styrker blev udstationeret i England.

1943 - 10. marts - Første vellykkede våbennedkastning i Jylland.
(Slutningen af august) - Danskerne var utilfredse med regeringens fredsaftaler med Tyskland, og Augustoprøret startede med demonstrationer og strejker rundt omkring i landet.
29. august - Danmark blev erklæret i undtagelsestilstand og tyskerne afsatte den danske regeringen.
1.-2. oktober - Jagten på de danske jøder blev indledt. Størstedelen, ca. 7.000, blev varskoet og slap væk til Sverige, men ca. 500 blev fanget og deporteret til Theresienstadt, hvor ca. 50 omkom.

1944 - 4. januar - Kaj Munk, blev henrettet af Gestapo.
19. september – Dansk politi blev arresteret af den tyske besættelsesmagt og deporteret til Tyskland.

1945 – Egon Christensen blev gift med Mary Kristensen den 11. september 1945.
21. marts - RAF bombede Shellhuset i København. Ved et uheld blev Den Franske Skole på Frederiksberg, kvarteret omkring den samt en ejendom på Sønder Boulevard også bombet.
5. maj - Danmark blev befriet af de allierede, hvilket afsluttede 2. verdenskrig for Danmarks vedkommende. Bornholm blev dog først befriet senere.
6. og 9. august - Atombomberne over Hiroshima og Nagasaki.
24. oktober - Forenede Nationer (FN) grundlagt.

1946 – Inge Christensen blev født den 7. marts 1946 – Mary's og Egon's første barn.
5. april - Russerne forlod Bornholm, og det satte endelig punktum på krigen, for øen.

1947 - 29. november - FN besluttede at dele det britiske mandatområde i Palæstina i to ligeværdige og selvstændige stater, en beslutning, som endnu ikke er effektueret i 2019.

1948 – Leif Christensen blev født den 24. januar 1948 – Mary's og Egon's andet barn.
22. marts - Retskrivningsreformen bliver gennemført under navnet *Bekendtgørelse om ændringer i retskrivningen*. Reformen trådte i kraft den 1. april.
1. juni - Rygeforbud i danske biografer blev indført ved Justitsministeriets bekendtgørelse af 24. maj 1948 med titlen: *Bekendtgørelse om Forbud mod Tobaksrygning i Biografteatre mv.,* som trådte i kraft 1. juni 1948.

1949 – 29. august - Sovjetunionen sprængte sin første atombombe i Kasakhstan.

1950 – 24. juni - Tropper fra Nordkorea angreb Sydkorea, som blev starten af Koreakrigen.

1951 - 9. januar - FN's hovedkvarter i New York, USA, blev indviet.
2. oktober - Et meteornedslag ved Aarhus fandt sted i Riis Skov.

1952 - 10. januar - Kaptajn Kurt Carlsens skæve skib, det amerikanske *Flying Enterprise* sank i den Engelske kanal efter at have drevet rundt i 13 døgn, med svær slagside efter en storm.
3. oktober - Storbritanniens første atombombeforsøg ved Monte Bello Islands ud for Australiens nordvestlige kyst.

1953 - 27. januar - Brændselsrationeringen i Danmark blev ophævet.
5. juni - Danmark får ny grundlov.

fortsættes.....

1954 – Steen Christensen blev født den 13. oktober 1954, Mary's og Egon's tredje og sidste barn.
15. november - Den første polarflyrute åbnede med afgange fra København til Los Angeles

1955 - 8. februar blev det anvendte dobbelt-A (AA), erstattet af bogstavet Å. Kommuner, med bynavne med Å, bestemmer selv om de bruger AA.
14. maj - TV-senderne Gladsaxesenderen og *Sønder Højrup-senderen* (Fyn) blev sat i drift.
15. december - Jens Olsens Verdensur blev sat i gang af Kong Frederik 9. og Jens Olsens yngste barnebarn Birgit.
Danmarks første IT-virksomhed Regnecentralen blev dannet.

1956 – I foråret 1956 opstod der en omfattende arbejdskamp. Arbejderne krævede arbejdstiden nedsat fra 48 til 44 timer.
23. oktober - Opstanden i Ungarn startede, men blev slået ned af Sovjetunionen.

1957 - Danmarks første datamat DASK kom til verden.
14. maj - Folketingsvalg i Danmark. H.C. Hansen (S) fortsatte som statsminister, men efter et mindre socialdemokratisk mandattab kom Det Radikale Venstre og Danmarks Retsforbund nu med i regering.
4. oktober – Sovjetunionen opsendte den første kunstige satellit, Sputnik 1.

1958 - 1. januar - Rom-traktaten trådte i kraft, og dannede de Europæiske Økonomiske Fællesskaber (EF).

1959 – 1. januar - Cubas præsident Fulgencio Batista blev styrtet af Fidel Castro.
2. januar - Verdens første vellykkede rumsonde, Luna 1, blev opsendt fra Sovjetunionen. Dagen regnes stadig for starten på rumalderen.

1960 - 15. februar - Aksel Larsen stiftede Socialistisk Folkeparti efter at være blevet ekskluderet af Danmarks Kommunistiske Parti.
21. juli - Frihandelsområdet EFTA blev stiftet i Stockholm af syv stater, som ikke er medlemmer af toldunionen EF. Landene var Sverige, Norge, Danmark, Storbritannien, Schweiz, Portugal og Østrig.
30. januar - Passagerskibet M/S Hans Hedtoft forliste med alle mand om bord ved Kap Farvel, Grønlands sydspids.

1961 – 20. januar - John F. Kennedy blev indsat som USA's 35. præsident.
12. april - Jurij Gagarin blev det første menneske i rummet i Vostok 1.
13. august - Opførelsen af Berlinmuren mellem Vestberlin og Østberlin blev påbegyndt.

1962 - 3. september - Statsminister Viggo Kampmann opgav posten efter flere hjerteanfald. Udenrigsminister Jens Otto Krag blev ny statsminister.
22. oktober - Cubakrisen. USA blokerede søvejen til Cuba.

1963 - 26. juni - Præsident John F. Kennedy holdt tale i Berlin og udtalte de berømte ord "Ich bin ein Berliner".
28. august Dr. Martin Luther King holdt sin tale - I Have a Dream - på trappen foran Lincoln Memorial i Washington D.C. for 250.000 tilhørere.
23. marts - Grethe og Jørgen Ingmann vandt eurovisionens Melodigrandprix i London med melodien "Dansevise".
22. november - Den amerikanske præsident John F. Kennedy blev skudt og dræbt i Dallas, Texas.

1964 – 16. januar - Københavns Borgerrepræsentation vedtog et forbud mod rygning i hovedstadens sporvogne og busser.
24. april - Den lille havfrue fik hovedet savet af i nattens løb.
18. september - Den 18-årige prinsesse Anne-Marie blev viet i Athen til 23-årige kong Konstantin af Grækenland.
16. oktober - Kina foretog sin første atomprøvesprængning.

1965 - 8. marts - Vietnamkrigen blev optrappet. 3.500 US-marineinfanterister ankom til Sydvietnam som de første amerikanske kamptropper i krigen.
18. september - 4 politibetjente blev skudt på Amager af en flygtende biltyv, Palle Sørensen, der kort efter blev anholdt. Han blev dømt til livsvarigt fængsel, hvoraf han afsonede godt 33 år, inden han blev benådet. Efter drabene fik det danske politi lov til at bære skydevåben.

1967 - Postnummersystemet blev indført i Danmark.
3. juni - Den socialdemokratiske regering under Jens Otto Krag indførte moms i Danmark. Momsen var på 10%.
10. juni - Kronprinsesse Margrethe 2. og Prins Henrik blev gift i Holmens Kirke.
15. juni - København fejrede 800-års jubilæum.

1968 - 15. januar – En orkanagtig storm over Danmark kostede 9 mennesker livet.
23. januar - Ved folketingsvalget mistede regeringspartiet Socialdemokratiet 7 mandater. Statsminister Jens Otto Krags regering gik kort tid efter af, og blev afløst af en regering ledet af den radikale Hilmar Baunsgaard.
4. april – Martin Luther King blev myrdet i Memphis, Tennessee.

1969 - 6. maj - Limfjordstunnelen, Aalborg og Nørresundby, åbnet for trafik. Blev fejret med en hel festuge i de to nordjyske købstæder.
21. juli - Neil Armstrong betrådte som det første menneske Månens overflade.

1970 – Mary's og Egon's sølvbryllup den 11. september 1970.
1. januar - Kildeskatten blev indført.
1. april – Kommunalreformen reducerede antallet af kommuner i Danmark til 275, og antallet af amter til 14.
Den nye Lillebæltsbro blev indviet. Lillebæltsbroen blev bygget på fem år og banede vejen for at hovedvej 1 blev til E66(E20).

1971 - 11. maj - Den første danske olie blev hentet op fra Nordsøen.
21. september Folketingsvalg i Danmark. Hilmar Baunsgaards regering mistede samlet 10 mandater, og blev afløst af en regering ledet af Socialdemokratiets Jens Otto Krag.

1972 - 14. januar - Den danske kong Frederik 9. døde, og dagen efter blev Dronning Margrethe den 2. Udråbt som dronning.
12. august - De sidste amerikanske landtropper blev trukket ud af Sydvietnam.
5. september - Elleve israelske atleter blev skudt ved Sommer OL i München af otte medlemmer af en arabisk terrorist-gruppe; fem terrorister og en politimand blev også slået ihjel.
2. oktober - Ved folkeafstemning stemte et flertal (63.3%) for dansk indmeldelse i EF.
3. oktober - Statsminister Jens Otto Krag meddelte overraskende fra Folketingets talerstol, at han trådte tilbage som statsminister. Regeringen fortsatte, og socialdemokraten Anker Jørgensen overtog posten som Danmarks statsminister.

1973 – 1. januar - Storbritannien, Irland, og Danmark tilsluttede sig Det Europæiske Fællesskab (EF).
1. april - 1 øre og 2 øre blev afskaffet som mønter i Danmark.
4. december - Der blev afholdt folketingsvalg i Danmark, hvor de etablerede partier oplevede en voldsom tilbagegang. Til gengæld stormede de nye partier Centrum-Demokraterne og Fremskridtspartiet ind i Folketinget i det, der siden er kaldt "Jordskredsvalget".
Undervisningspligten bliver udvidet fra 7 til 9 år.

fortsættes....

1974 - 10. januar - Benzinprisen i Danmark steg til "uhyrlige" 2,05 kr. pr. liter.

1976 – 3. januar - En stormflod i Sønderjylland under en orkan gjorde det nødvendigt at evakuere 20.000 mennesker på Tønder- og Ribeegnen efter katastrofealarm. I Nordjylland blæste en kraftig storm fra øst og sydøst flere højspændingsmaster omkuld og efterlod mange husstande uden strøm i dagevis.

1978 – 22. juni - Den tidligere Statsminister Jens Otte Kragh døde.

1979 – Efterlønnen blev indført i Danmark.
28. marts – Atomkraftulykken på Tremileøen, Pennsylvania, USA, med radioaktivt udslip.
1. maj – Grønland fik hjemmestyre.

1981 – 6. juni De første tilfælde af det, der senere blev kendt som AIDS, blev fundet i Los Angeles.

1982 – januar - Computeren Commodore 64, verdens mest solgte, lanceredes, hvorved hjemmecomputer-revolutionen blev sat i gang.
10. september – Poul Schlütter blev statsminister som leder af en borgelig koalitionsregering.

1985 – 21. juni – På Grønlands nationaldag hejses det grønlandske flag for første gang.

1986 – 28. februar – Sveriges Statsminister, Oluf Palme, blev udsat for et skudattentat og døde.
26. april – Atomkraftulykken ved Tjernobyl i Sovjetunionen, der forurener store områder af Sovjetunionen og Europa.
Oktober – Regeringen søsætter "kartoffelkuren" for at fremme opsparing og mindske gælden.

1987 – 26. januar – Historisk aftale, da det danske arbejdsmarked for første gang indgik en fireårig overenskomstaftale inden for de store områder.

1988 – Det berømte "Hvide Spir, Sommerspiret" på Møns Klint styrtede i havet.
21. december – Pan Am flight 103 blev sprængt i luften af terrorister over Lockerbie i Skotland.

1989 – 4. juni – Massakren på den Himmelske Fredsplads i Beijing i Kina.
9. november – Berlinmuren blev åbnet ved Bornholmer Strasse kl. ca. 2130 og hurtigt fulgte flere steder efter – Den kolde krig var ved at være slut.

1990 – 11. februar – Nelson Mandela blev løsladt fra Victor Vester Fængsel, nær Cape Town i Sydafrika.

1991 – 26. december – Sovjetunionen blev opløst af Dumaen.

1992 – 26. juni – Det danske fodboldlandshold vandt Europamesterskabet på Nya Ullevi, Göteborg, Sverige.

1993 – Egon Christensen døde 23. oktober 1993.
14. januar - Statsminister Schlütter gik af da Tamilsagen kulminerede med Dommer Hornslets redegørelse, og Poul Nyrup blev statsminister.
20-januar – Bill Clinton blev USA's 42. Præsident.

Mest fra Wikipedia [19]

Ålborg, Viborg og Randers Amter, Herreder og Sogne.

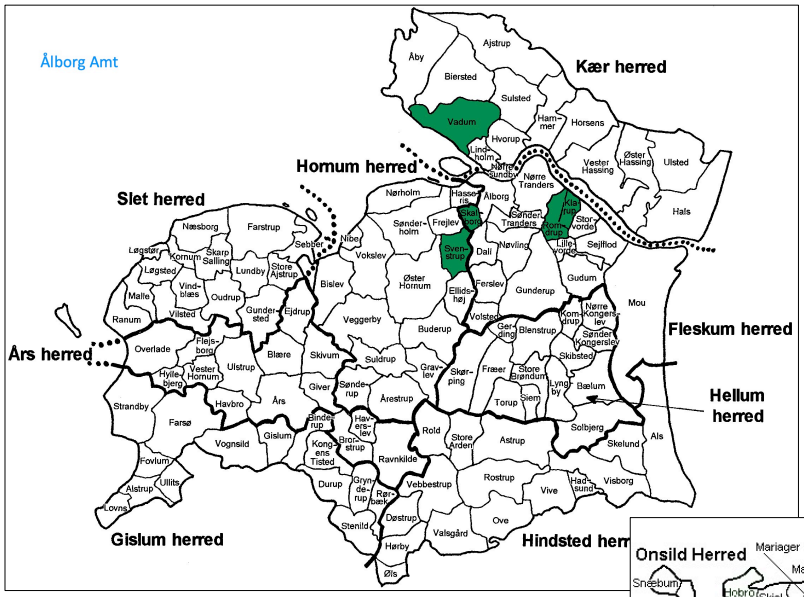



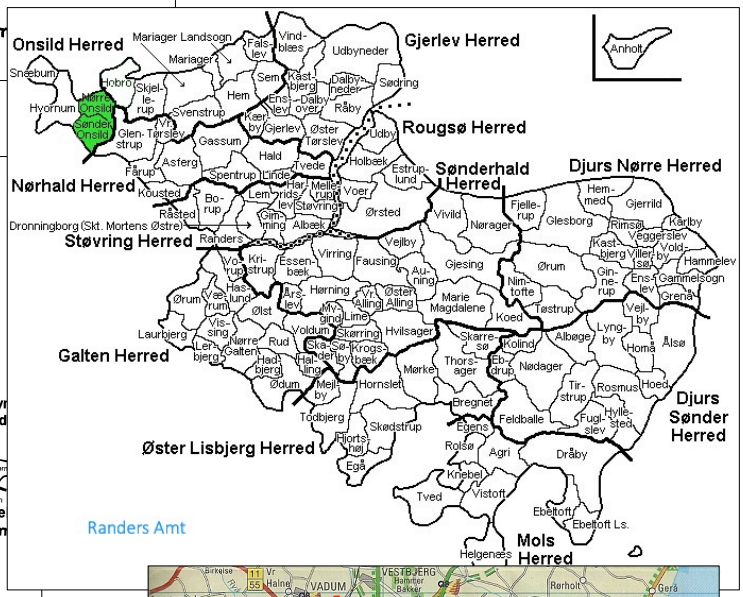

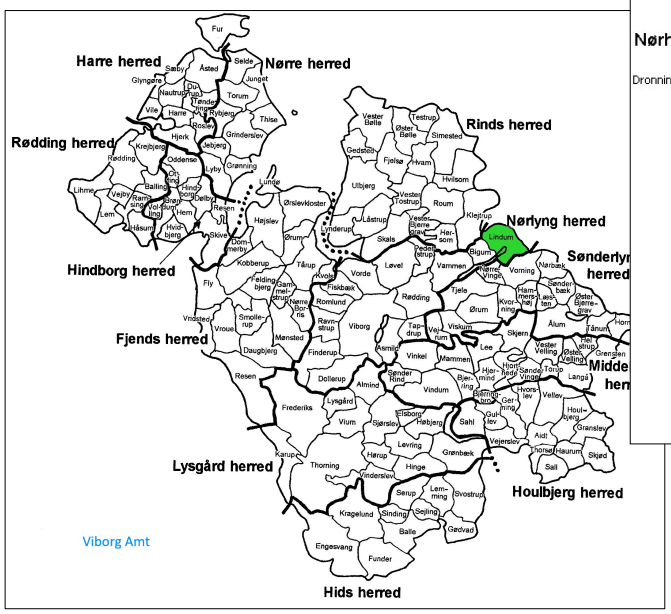

Kilde: slaegtogdata.dk/kilder/sognekort [18]



Egon Christensen blev født den 5. marts 1924 i Romdrup Sogn, Fleskum Herred, Ålborg Amt, og har haft ophold følgende steder:

1924–1941 – Romdrup Sogn, Fleskum Herred, Ålborg Amt.
1941–1942 – Skalborg Sogn, Fleskum Herred, Ålborg Amt.
1942–1942 – Klarup Sogn, Fleskum Herred, Ålborg Amt.
1942–1943 – Ålborg Lufthavn, Vadum Sogn, Kær Herred, Ålborg Amt.
1943–1944 – Svenstrup Sogn, Hornum Herred, Ålborg Amt.
1944–1945 – Trinderup, Hvornum Sogn, Onsild Herred, Randers Amt.
1945–1946 – Romdrup Sogn, Fleskum Herred, Ålborg Amt.
1946–1948 – Nørre Onsild Sogn, Onsild Herred, Randers Amt.
1948–1953 – Lindum Skov, Lindum Sogn, Nørlyng Herred, Viborg Amt.
1953–1993 – Sønder Onsild Sogn, Onsild Herred, Rander Amt.

Se stederne - rød markering på kortet

Luftfotografier af Sønder Onsild fra 1954

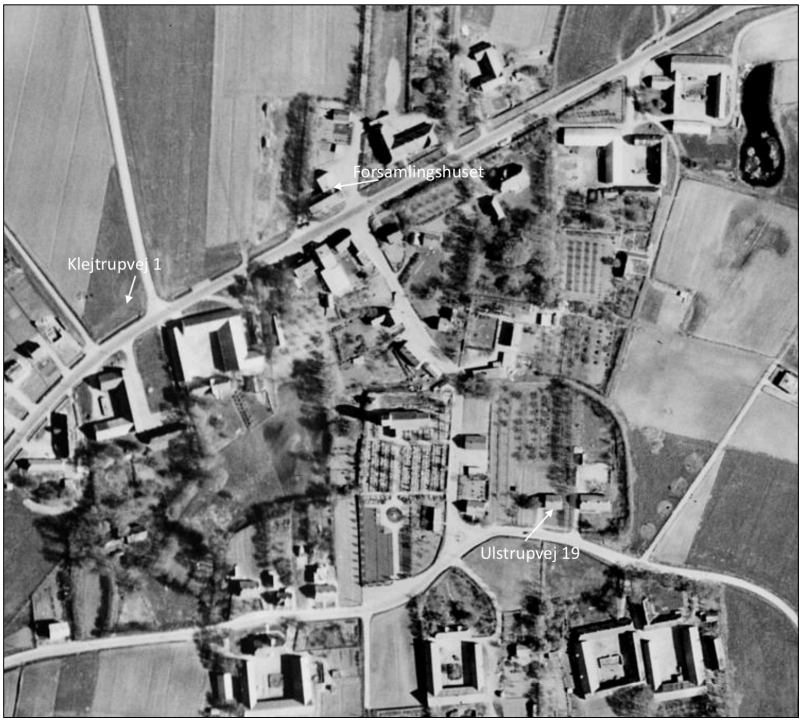





Map.Krak.dk [21]

Kilder:

[1] Personlig overlevering af Egon Christensen (4) som han har fortalt og overleveret til sine børn.
[2] Private foto, attester, papirer og andre arkivalier mv., som Inge, Leif (2) og Steen Christensen har taget, samlet og arvet fra deres forfædre mv.

[3] Akivalieronline.dk – særligt kirkebøger og folketællinger:
[3a] Kirkebog 1911-1934, fødte Mandkøn, side 29, nr. 3 for 1924, Romdrup Sogn, Fleskum Herred, Ålborg Amt.
[3b] Folketælling 5. november 1925 for Romdrup Sogn, Fleskum Herred, Ålborg Amt.
[3c] Folketælling 5. november 1930 for Romdrup Sogn, Fleskum Herred, Ålborg Amt.
[3d] Kirkebog 1935-1972, konfirmerede drenge, side 154, nr. 3 for 1938, Romdrup Sogn, Fleskum Herred, Ålborg Amt.
[3e] Folketælling 5. november 1940 for Romdrup Sogn, Fleskum Herred, Ålborg Amt.
[3f] Kirkebog 1942-1950, ægteviede, side 126, nr. 5 for 1945, Sønder Onsild Sogn, Onsild Herred, Randers Amt
[3g] Folketælling 5. november 1950 for Lindum By, Vammen, Lindum og Bigum Sogn, Nørrelyng Herred, Viborg Amt.
[3h] Folketælling 26. september 1960 for Sønder Onsild Sogn, Onsild Herred, Randers Amt

[4] Arkriv.dk – Lokalhistorisk Arkiv for Romdrup-Klarup.
[5] Oplysninger mv. fra Lokalhistorisk Arkiv for Romdrup-Klarup.
[6] Skolehistorie.au.dk.
[7] Godthaabarkivet.dk.
[8] Google Maps.
[9] Nordjyske.dk.
[10] Geodatastyrelsen.
[11] Min.medicin.dk.
[12] Onsild-lokalhistorie.dk.
[13] Nordjysk Avisarkiv.dk - Aalborg Stiftstidende.
[14] Onsildkirkerne.dk.
[15] MyHeritage.
[16] Luftfoto af fotograf, Sylvest Jensen, Hillerød.
[17] Hobro Avisen – Himmerland.
[18] Slaegtogdata.dk/kilde/sognekort.
[19] Wikipedia og knowledge.
[20] Google Street View.
[21] Map.Krak.dk.

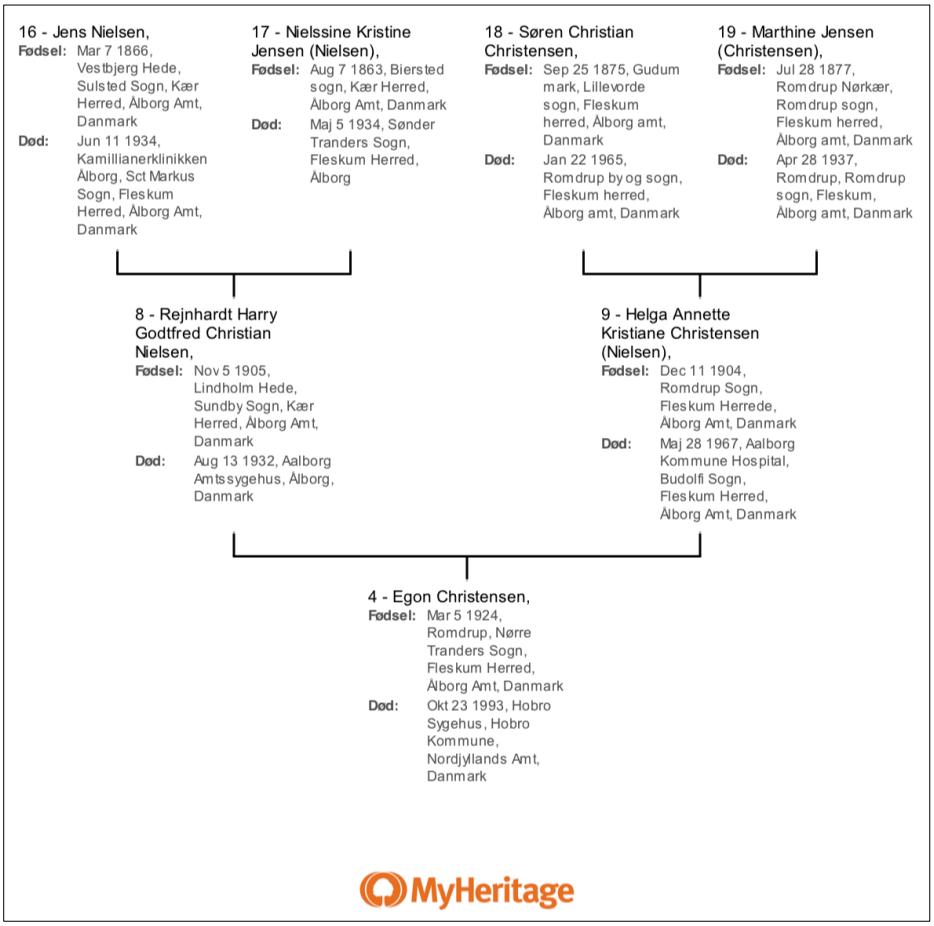

Egon Christensen's aner (forfædre) tilbage til bedsteforældrene [15]

Egon's forfædre tilbage til tip2-oldeforældre

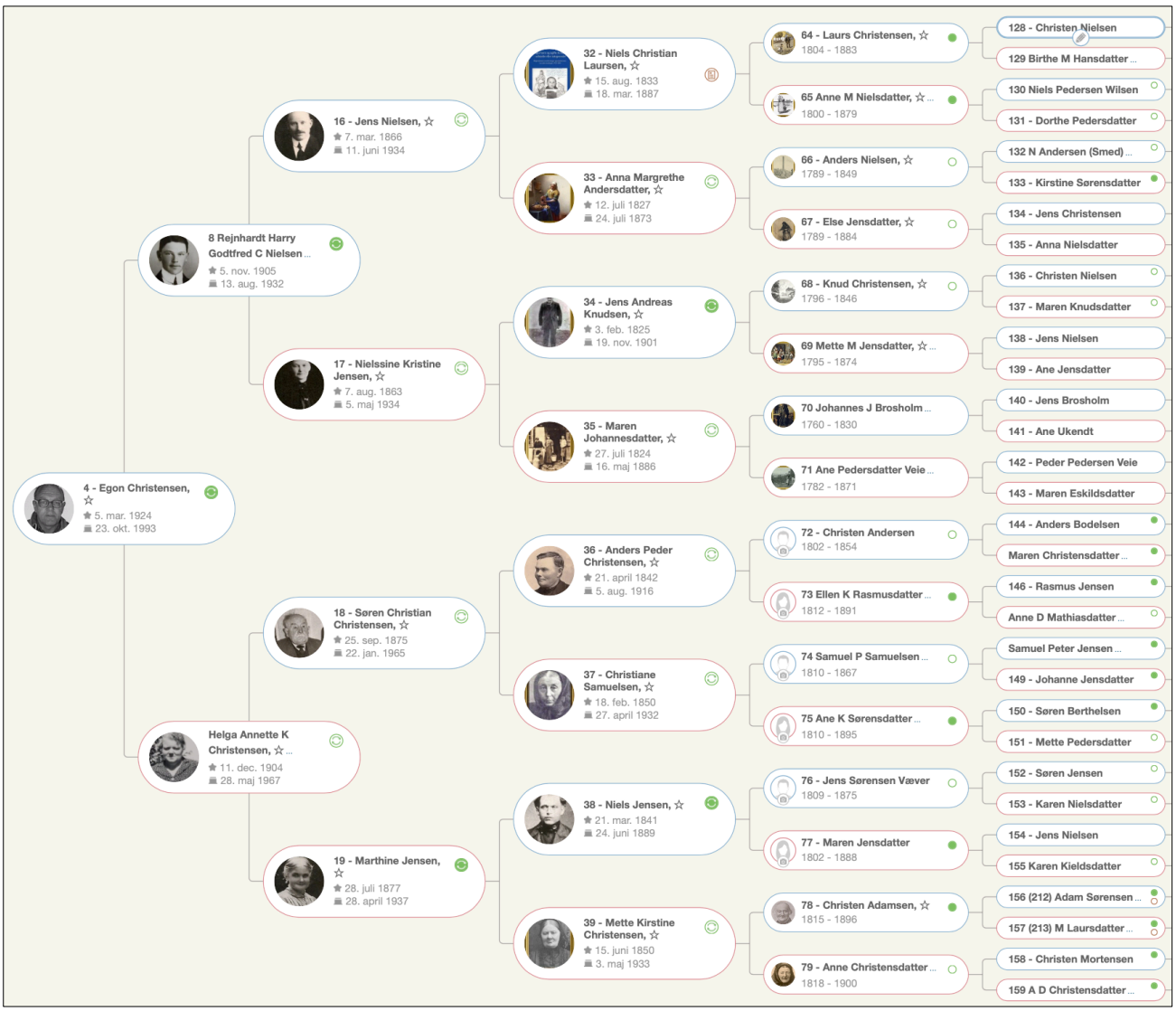

Fra MyHeritage [15]

Egon's og Mary's efterkommere

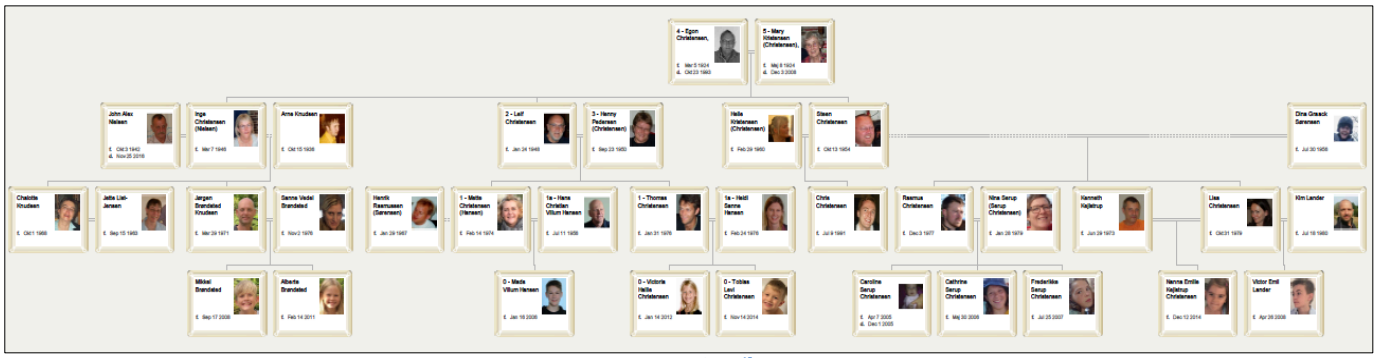

Fra MyHeritage [15]

Efterslægtstavle for forældrene

Helga Annette Kristiane Christensen (9) og Rejnhardt Harry Godtfred Christian Nielsen (8)
samt ægtefællen Kristian Marinus Nielsen


Helga, 1955


Rejnhardt, 1923
Privat eje [2]

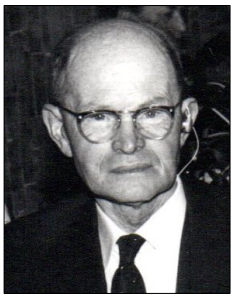
Kristian, ca. 1951

Helga Annette Kristiane Christensen's og Rejnhardt Harry Godtfred Christian Nielsen's børn

1) Egon Christensen

Helga Annette Kristiane Christensen's og Kristian Marinus Nielsen's børn

2) Tove Nielsen
3) Udøbt Pige
4) Erik Nielsen

1) landarbejder, husmand, arbejdsmand og pedel

Egon Christensen
* 05-03-1924
Romdrup, Fleskum, Ålborg
† 23-10-1993
Hobro Sygehus, Nordjylland
Bisat på Sønder Onsild Kirkegård

gift med
11-09-1945
Sønder Onsild Kirke

tjeneste- og kokkepige og rengøringsass.

Mary Kristensen
* 08-05-1924
Sønder Onsild, Onsild, Randers
† 03-12-2008
Hobro Sygehus, Nordjylland
Bisat på Sønder Onsild Kirkegård

Deres børn:

1) Inge Christensen
2) Leif Christensen
3) Steen Christensen


Mary og Egon, 1957
Privat foto [2]

2) tjenestepige, fabriksarbejderske og husmoder

Tove Nielsen
* 09-03-1930
Vejgaard, Ålborg
† 12-03-1992
Skagen, Hjørring

gift med
15-08-1951
Vor Frue Kirke, Ålborg
skilt og gift igen

arbejdsmand, sømand og chauffør

Poul Erik Johnsen
* 23-07-1925
Frederikshavn, Hjørring
† 03-07-1980
Skagen, Hjørring

Deres børn:

1) Ruth Johnsen
2) Inger Johnsen
3) Jan Johnsen



Tove og Poul, 1951
Privat foto [2]

3)

Udøbt Pige
* 15-12-1931
Falstersgade 36, st., Vor Frue, Ålborg
† 28-02-1932
Romdrup, Fleskum, Ålborg Amt
02-03-1932, Begravet på Romdrup Kirkegård

døde 2 mdr. gammel

4)

Erik Nielsen
* 27-11-1948
Komm.hospitalet, Budolfi, Ålborg
Døbt og reg. i Vor Frue Kirke

gift med
03-03-1973

skilt før 1987

Lone Guldhammer Jensen
* 21-06-1952
Komm.hospitalet, Budolfi, Ålborg
Døbt i Ansgar Kirke

Deres barn:

1) Henrik Guldhammer Nielsen

Lone blev gift igen 05-09-1087 med Kai Guldborg Nielsen i Nørresundby.



Erik Nielsen som soldat
Privat foto [2]



Lone Guldhammer Jensen
Privat foto [2]

Flere optegnelser i efterslægtstavlen fra denne streng kan ses i www.helec.dk under linket Artikler-Anerne
Nr. 39 Met' Kirstin's aner og efterkommere – 2. udgave (1-E-Marthine Jensen)

